京城日報
夕刊 二月二十一日(土)
發行所 京城府太平通一丁目 京城日報社

總督府官製人蔘エキス 精蔘 元賣捌所 京城本町 生堂

政友の引延し策に 減税案通過危ぶまる
適當に打切りの動議を出し 與黨貴院廻附を焦る

【東京電報】衆議院の減税法案委員會は、すでに同案が問題となつてから三週間、十五回の會合をしてゐるにも拘らず審査は遲々として進まず、野黨委員の質問は動もすれば一ヶ所に停滯し或はこのまゝ審査の引延ばしをするのではないかとの疑惑が見えて來たので、政府及與黨としては漸く昨今の態度をとるに至つた。殊に二十二日の日曜日に會議開催の交渉を政友會が斷つたことはいよ／＼その感を深からしむるに至り、或は計畫的に法律案の議事引延ばしを爲し貴族院廻附を遲らしめ反政府系議員と呼應して重要法案握りつぶしの策に出づるのではないかと思はれるので、民政黨幹部間では寄り／＼協議を重ねてゐるが、若しこれが明瞭となつた場合斷乎たる態度に出で、適當に打切りの動議を出し速かに貴族院廻附を期することゝなつた

政友會、主力を 減税法案に注ぐ

【東京電報】減税案は今期議會としての豫算會に次ぐ大問題なので政友會は同法案特別委員に更迭を行つていよ／＼眞劍に審議を行ふことゝなりその第一矢として廿日夜岡田忠彦氏を立たしめたが今後は内田信也、砂田重政氏等を新たに委員に加へ、大口喜六氏と共に内務、大藏、海軍の三相に對して質問を行はしめ最後に前田米藏氏の總括的質問により同案の缺陷を完全に摘發すべく努力することゝなつた

三大重要法案の 議會提出決せず 昨夜の定例閣議

【東京電報】二十日の定例閣議は午後七時半より首相官邸において開會、幣原首相代理以下各閣僚(安達内相減税委員會出席の爲缺席)出席、井上藏相より今議會に提出すべく豫ねて考究中の製鐵所合同法案に關して今日迄の經過を詳細報告するところあつた即ち同法案は議會に提出せんとするに際して合同當事者が陷る困難で且合同による經費の點においても大藏當局との間に未だ意見の一致を見ず、又合同の結果はこれが對策として關税引上げを行ふべき必要に迫られる譯であるが、この點に關してもなほ政府として解決點に到達しない、從つて閣僚各閣僚よりもこれ等諸點に關して意見を開陳するところあり、結局政府としては更に研究して議會提出を決定することゝし、次いで救護法實施に伴ふ財源に就いて競馬法改正につき町田農相より説明あつたが、大藏側との意見の一致を見なかつた、更に電話民營案、產業統制法案等に關しては次回の閣議に於て研究するとし最後に貴族院對策につき懇議を重ね同十時散會した

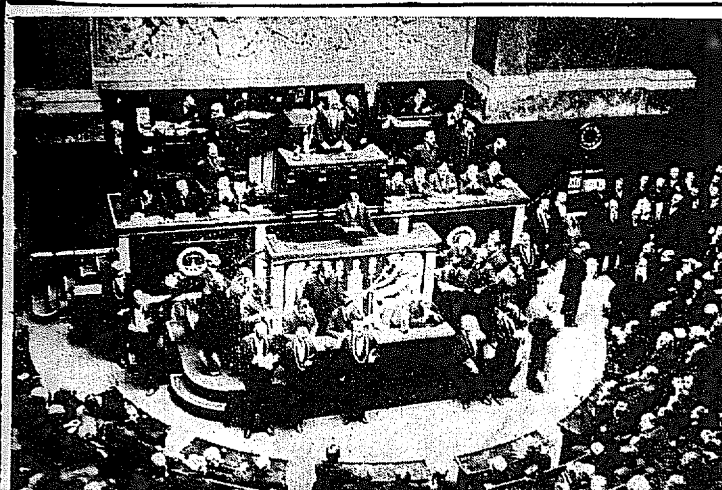

◇……他山の石……◇ 小黨分立內閣更迭の頻繁を以つて名ある佛國政局を收拾して組閣に成功したピエール・ラヴアル氏は全國議會に鮮かな統率振りを示して國民の信頼を得てゐる(寫眞は答辯中のラヴアル首相。後は議長代理モンセル氏)

減税委員會 本日も續行

【東京電報】衆議院の減税委員會は午後七時四十五分再開、岡田忠彦氏より地方税につき詳細に亘り質問ののち明年度の税制整理の際地方税の根本的整理をも行ふ積りかとの質問に對し、安達内相より然りと答へ、次いで府縣税附加税の課率、その他現在制度に關し内相と問答を重ねて九時四十分散會、二十一日午後一時から續行することになつた

無盡業改正案 愈よ議會提出 昨夜閣議で決定

【東京電報】廿日夜の閣議で無盡業法中改正法律案を議會提出に決定した

高等懲戒委員長 後任は富井男

【東京電報】川崎法制局長官は廿日の閣議において文官高等懲戒委員長の後任につき、政府側の意見を徴めたいと諮つた結果、政府としては富井政章男を推すことにし、廿一日川崎長官より二上樞長に右政府の意向を傳へ決定されることになつた

警備軍人、軍屬の 一時賜金を增額 けふ勅令で公布

【東京電報】廿一日勅令を以て臨時軍部内國境、警地警備從事者一時賜金令公布され、昨年八月五日に遡り適用されることとなつた、右は朝鮮國境地方、臺灣蕃地、關東州境界地方又は滿鐵附屬地の警備に從事する軍人、軍屬、囑託者が警備に關する職務のため即死し又は傷痍をうけこれに基因して三年以内に死亡し、又は健康上の危險を顧みないで警備の職務に從事した爲め疾病に罹り、これが原因で二年以内に死亡したときは遺族に一時金を給するもので最高々等官一等四千三百圓(即死および傷痍死亡者)同二千六百圓(傷病死亡者)最低一、二等卒八百圓(即死者および傷痍死亡者)五百五十圓(同疾病死亡者)である

漢口宜昌間の 定期航空路 近く開始される

【上海廿日發電】中國航空公司は漢口、宜昌間の旅客郵便定期航空路を二週間以內に開始する旨本日發表した、なほ同航空路の飛行機操縦士にあたる米人操縦士三名は今明米國より當地に到着した

內閣改造問題 幹部は大體反對だが 機運漸く釀成 今夕の關東代議士會を皮切りに 各團體にも波及か

【東京電報】內閣改造問題の成行に對し民政黨幹部においてもこれを憂慮し、寄り／＼意見の交換を試みてゐるが、要するに政府部内に與黨內の更始一新策を講ずべしと説く運動には反對せぬが黨際問題として一歩誤れば取返しのつかぬ結果に陷る惧れありとして、ある幹部は大體反對の模樣であるが三木氏も乘出した以上極力黨內の機運醸成に努めてゐるし、廿一日午後五時より開かれる關東代議[illegible]上何等か申合せを爲しこれを各團體におよぼさんとの計畫もあるやうであるから、今後これに對する運動も或は表面化するに至るかも知れぬ形勢にある

京畿道明年度 豫算案發表 前年度に比して 二百六十六萬圓增

かれて査定中であつた京畿道昭和六年度豫算は二十一日左の如く發表された

歲入

經常部	二、九〇五、六〇九圓
臨時部	三、七二六、九七七圓
合計	六、六三二、五八六圓
內臨時恩賜金	一六六、二〇一圓

歲出

經常部	一、九七七、三〇〇圓
臨時部	四、六五五、二八六圓
合計	六、六三二、五八六圓

歲入歲出差引殘金ナシ

なほ歲入においては經常部で痲藥類中毒者治療所收入と地方税の自然增加で前年度に比し五萬七千圓增加し、臨時部で窮民救濟事業公債で實に二百六十萬圓余の激增をしめし、一方歲出においては經常部で道立師範學校に新設する京城公立職業學校費三萬六千圓、モヒ中毒者取締令の發布によつて設けられる京城、仁川、開城、水原の各痲藥類中毒者治療所費で五萬二千余圓增加したるも土木費その他の諸費節減で僅々一千五百余圓の增加を見たのみで、臨時部では土木費一、二、三等道路改良費八十二萬圓、治水事業費、百十三萬三千圓、砂防事業費三十五萬四千圓等で約二百六十六萬圓の激增で歲出總計において前年度と比較し二百六十六萬圓余の增加を示してゐる

預金部資金の 不當運用問題化 四年度の決算書を 會計檢査院で不當とす

【東京電報】二十日政府は、昭和四年度決算書と共に右に對する會計檢査院の檢査報告をも發表したが、この檢査報告によれば四年度一般會計および特別會計決算の中歲入の附加徵收、歲出の使用および官金の利用並に官有物の管理處分において豫算又は法令に違反した事項は一般會計において四十九件、五百四萬一千圓、特別會計において廿九件、千三百八十二萬四千圓、官金において一件、官有物に於て六件、計八十五件となつてゐる。**これ等の違反事項中特に注目すべきは官金の一件即ち預金部資金の不當運用の件である。**これは昭和四年九月より十二月に至る間に政府は金解禁準備の爲め在外正貨の補充および爲替相場の急落抑制の目的を以て正金を通じ一般會計で英貨千八百余萬圓、米貨四千六百萬圓を買入るゝと共に、預金部資金を以て英貨二千二百萬圓、米貨一億二千萬圓を買入れたがその後金解禁によつて爲替相場が平價近くに回復し右の買入相場との間に相當開きを生じたので政府は多額の爲替差損を蒙つた。これに對し會計檢査院では

一、始めより爲替相場の騰るを知りながら預金部資金を運用したのは失當である

二、大藏大臣は預金部資金を日銀に年二分の利子で貸付けて置くより海外で運用すれば爲替差損を補つて餘りありと稱してゐるがこれも當を得ない

三、然かも海外で運用したと云ふもそれは一部分を以つて外貨公債を買つたに止まり、九千七百餘萬圓は今猶依然として正金に預金されてゐる

四、その運用益五百九十萬圓は當然に生ずべきもので、爲替差損と差引すべき筋合のものでない

との四點より

本件は預金部資金の運用その宜しきを得ず、國庫に損失をおよぼしたるものにして預金部預金法第四條に違反したるものとす

との斷案を下してゐる。しかしこの不當運用問題は特別議會において政友會より論難され、政府は不當運用に非ずと答辯したものであるが今回檢査院は斷然政友會の主張に同意した譯である

府、邑、面會は 六月初旬招集 先づ總選擧の準備を急ぐ

地方自治擴充の第一次總選擧は來る五月二十一日全鮮一齊に施行さるゝので總督府官房文書課より人口公示をまつてそれ／＼選擧定員を決定し、これを各道に通牒する手筈であるが、これによる第一次の府、邑、面會の招集は各當選者の辭任期間五日間並に官吏當選の場合その應諾期間十日間を要するので、六月初旬より中旬にかけ一齊に開會される見込みで目下各府、邑、面では選擧人名簿の作製並に選擧取締法の周知方につき準備進捗中である

齋藤總督 本日より登廳

去る十二日以來持病のリユウマチスのため官邸に引籠療養中であつた齋藤總督は今二十一日より登廳した

ロータリー・クラブ 東洋派遣員デ氏入城

國際ロータリー・クラブ東洋派遣員ゼームス・デビス氏は夫人、令孃同伴にて二十一日午前九時四十分着にて入城したが、驛頭には有賀殖銀頭取、武者京電專務、ドクトル和田八千穗氏および外人十數氏の出迎へあり直ちに朝鮮ホテルに入つたが氏は語る

約二年半前にシカゴを出發してカナダ、歐洲、印度、シャムを經て本月上旬支那に入り滿洲各地の視察を終へて入城しました、今度の旅行は國際ロータリー倶樂部の支部を創設する目的で派遣されたのですが東洋ではホンコン・バンコックに支部を設けることになりました、なほ明朝午前十時京城發東京に向ひ二十六日東京クラブで開かれる東京、横濱ロータリー倶樂部聯合のロータリー二十六年誕生記念會に列席し、三月十二日横濱出帆カナダに向ふ筈です

なほ京城ロータリー倶樂部では本日午後七時より銀行集會所においてデ氏の歡迎晩餐會を開くと(寫眞は向つて右よりデビス氏夫人、デビス氏、同令孃、住井三井物產京城支店長、和田ドクトル、有賀殖銀頭取、武者京電專務)

窮民救濟以外 經費節約を斷行 道立師範廢校跡に 理想的職業校新設 矢島內務部長談

京畿道昭和六年度豫算につき矢島內務部長は語る

明年度豫算は各職員の過度勞働の努力で漸く査定を終つたが、大體において一割の削減を斷行して經費を節約し、窮民救濟として二百四十萬餘圓の事業をおこす外は緊急やむを得ざる事業だけしか計上しなかつた、豫算面に大膨脹を來したこの窮民救濟事業費は一、二、三等道路、河川治水、砂防事業等にあて盛んなる土木事業をおこして延人員として約二百萬人の窮民を潤す計畫であるが、その他の新規事業としてはまづ道立師範校の跡にたてる職業學校、現在光化門に在る測候所を京城中學裏山に移轉すること、モヒ中毒者取締令による治療所の新設、植林後十三年以降において伐採より得た利益を地方費に相當の割合で收める約束で行ふ分收造林、用作改良費等で、その他に見るべきものは[illegible]を幾分減じたことであらうか、噂のやうな人件費の節減により人員の陶汰などは行はないつもりである

府營バス調査 府公營事業調査第二部

京城府公營事業調査會第二部(土木交通)委員會は二十日午後二時から府廳に於て第一回の會合を行つたが、先づ保留となつてゐた委員長に戒松綠氏を推し、次いで當面の問題として府營バスを調査する事となつて、續いて土木調査に移る事とし、毎週金曜日を定例期日として次回は來る二十七日開催し、府側からバスに關する資料を提供、六年度の方針につき説明あるはず

全鮮職業教育 研究大會 四月十六日から 光州普通校で

朝鮮教育會は、光州噴水間鐵道開通式を機として四月十六日より十九日に至る四日間、全鮮職業教育研究大會を光州普通學校に開くことゝなつた なほこの際全南教育會においてはこれが研究資料を廣く内外より蒐めて職業教育展覽會を開き斯道の普及發達に努むる計畫であり、廣く内地外地からも多數會員の出席參觀がある模樣である

貴院豫算總會 米國海軍計畫で 井上男海相と應酬

【東京電報】二十一日の貴族院豫算總會は午前十時卅五分より開會、井上清純男と安保海相間に米國海軍計畫に伴ふ一千臺の飛行機完成とその威力に關し應答を重ぬるところあつた

けふの衆議院 波瀾を豫想さる 清瀨氏無產派議員と 共同戰線を張る

【東京電報】二十一日の衆議院本會議は無產黨議員團および無產者大會代表に對する警官暴行事件を徹底的に糾明すべく、緊急質問の形式によつて無產黨議員團は西尾末廣氏(社民)を起たしめ豫め事實立證のため許多の證據材料を突つけて警保局長、安達内相の取調的答辯を要求し、これが糾彈をなさんとし議長の答辯如何によつては更に片山哲氏(社民)松谷與二郎氏(大衆)大山郁夫氏(勞農)の全無產議員が總出動するかも知れぬ情勢にあり、更に日程に入れば政府提出の治安維持法改正案を繞つて政友會側から質問戰を挑む外、革新黨の清瀨一郎氏が無產議員團と共同戰線を張り現內閣の罪惡政策を痛擊することとなつたので、議場は相當の波瀾を展開することを豫想さる

長春日本領事館 昨夜全燒す 原因損害取調中

【長春二十一日發至急報】二十日午後十一時頃長春日本領事館より出火し、全燒したが原因損害その他取調中である

長春領事館全燒は 當方に入電なし 家族の負傷者有無が心配だ 穗積外事課長語る

長春領事館全燒の報を齎し朝鮮外事課長を訪へば

長春領事館の全燒は只今貴社よりの電話に依り始めて知つた譯で、直に長春領事館宛に見舞ひの電報を打つておいた次第で、當方には未だ入電もない、或は在奉天領事館から詳報が來るのではないかとも思はれる、當方としても長春には朝鮮人も相當居住してゐる關係で種々結果を憂慮してゐる、なほ又全燒が事實とすれば同領事館の半分は事務所とし、片方は職員の宿舍となつてゐる關係上家族に重輕傷者がなかつたかと實は心配してゐる次第である

英濠間の長 距離飛行

【ロンドン廿日發電】濠洲の飛行家としてかつ濠洲ビクトリア州における農場の所有者として知らるるG・B・フエアバン氏は十九日イギリス、ケント州ライムから愛機に搭乘、濠洲に向けて長距離飛行の壯途に上つたが、この壯擧は極秘に行はれ廿日に至つてはじめて明らかとなつた譯でフ氏の飛行の目的はさきにキングスフオードスミス大尉が作つた英濠間長距離飛行の記錄を打破らんとするものであると

勞働黨の勝利 英補缺選擧

【ロンドン十九日發電】東イスリングトン選擧區の下院補缺選擧の結果は勞働黨の勝利となつた

當選 一〇五九一票 リー・マニング夫人(勞働黨)

次點 八三一四票 クリッチリー將軍(帝國十字軍)

鐵道補助改正案 原案可決さる

【東京電報】衆議院地方鐵道補助法中改正法律案委員會は廿一日午前政府原案を可決した

神宮參拜

(二十日)總數二三四人▲內譯內地人一七七人▲朝鮮人五四人▲支那人三人▲國際朝鮮神宮鎭座以來累計四九人▲昨年度總數三六四人

會

◇太平會例會 京城府總稅務課員に依つて組織せられてゐる太平會の二月の例會は廿一日午後零時四十分から府總會議室に於て開會席上總督府囑託善生永助氏の『朝鮮に於ける都市の發達』と題する講演があつた

◇警察官講習所卒業式 本府警察官講習所では二十八日午前十一時から第十一期甲科本科生の卒業式を擧行

◇日曜說教 練兵町三救世軍小隊にて廿二日(日)午前十時半聖別會、左の講演がある、米爾日出『聖霊手にひかれて——信仰十年間の體驗』綿方大尉午後七時半救靈會『基督教の三綱領』小隊長夫人

◇各科教授法聯合研究會 京城府內に於ける私立普通學校職員を以て組織の各科教授法聯合研究會では二十一日午後一時から南米倉町私立攻玉普通學校で第一回算術教授法研究會を開催した

◇京城府公營事業調査會 第三部(衛生水道)委員會は來る二十七日午後二時から初會を開く豫定であると

◇和光教園學藝會 和光教園學園部では廿四日午前十一時より本校光堂に於て學藝會を開催する

人

◇上條勇氏(內閣統計局統計官)▲篠原貞平氏(同統計官補)廿日夕入城朝鮮ホテル

◇上西朋氏(山口酒造會社重役)廿一日朝入城旭町▲小谷清氏(同組代表)同上

◇伊藤正義氏(大學病院內科副長)嚴父危篤の爲め廿日夜發郷里宮城縣へ歸省

◇三木清一氏(京畿道稅務課長)府內西小門町第一號官舍(電話光化門二、三一〇番)に移居

航空往來

(廿一日出發)▲鮎貝長雄氏(福岡へ)▲小野寶雄氏(同上)(廿一日到着)▲鮎貝長雄氏(大連より)▲小野寶雄氏(同上)▲小笠原省三氏(同上)

東雲小唄 四面にあり

朝日電池ランプ 教育・衛生・家庭・自轉車に 御家庭に 電池代一ソクの四分の一 朝日乾電池株式會社 代理店

肺病にお悩みの方の 結核諸患必治療法 相州小田原新久海岸 自然療養社

珍花 兎を養へ 年益千四圓 熊本市洋竹町一 東洋養兎奬勵會

ヒヨコ 扶桑園 名古屋市外天白島田

月やく 必ず流下する責任藥 吾國に良藥出現 京都市中京區三條千本西入

珍具 男子用 女子用 早漏防止具 サック 山口製作所

ばら、つゝじ、仙人掌、蘭、菊、球根 花と植木 植物目錄無代進呈 兵庫縣川邊郡 嬌花園植物場

兒童用枕兼玩具 枕の御注文は製造元へ カタログ進呈 名古屋市中區東角町十五番地 各種枕製造卸 二見屋枕店 電話本局(2)四二七〇番

本欄特別廣告一手取扱 大阪高麗橋五 昭廣社

捕り物帳……閑散の記

荒っぽいのが減って エロや賭博に傾く

いはゆる朝鮮色の犯罪も ▽……世界色に染まつて行く

京城は昭和六年正月も平穏無事に過ぎて近頃の警察署は全くの天下泰平である。昭和二年春川街道鷹石峠に起つた赤白自動車狙撃事件を筆頭に猟奇的尾張町の殺人強盗水標町質屋荒し等續々として殺伐し強盗殺人事件は年を逐ふて次第に減少し最近に至つては殺人強盗といつた物騒極まる事件は全く影を潜め、それに代るにナンセンスを加味したエロティック事件が街上に進出して來た。かうして最近の京城における犯罪は一つの變動期――いはゞ殺風景と殘酷無智を表徴してゐた朝鮮犯罪が京城を越端に世界的犯罪の潮流に染色されて行くの觀がある

犯罪件數の家元 本町署でこの通り

全鮮第一の犯罪件數を持つ京城本町署の昭和四、五年の犯罪統計中減少したものを見ると……

	昭和四年	五年
殺人	五件	一件
強盗	一四件	六件
放火	八件	五件
印章僞造	二〇件	一二件
僞造	九八件	七四件
遺棄	二五件	二三件
詐欺	九二六件	八三八件

如上のやうなもので……

文書僞造	四六件	五一件
賭博	五件	二四件
脅迫	三件	八件
窃盗	四二九八件	四六三〇件
恐喝	三件	二三件
横領	二九二件	三八四件
贓物	一五件	二八件

の七種が増加を示してゐる。流石窃盗は『濱の眞砂はつきるとも……』の五右衛門の歌へにたがはず三百余件増し賭博の著しい増加と共に不景氣の世相を物語つてゐる昨年は殺人は一件で一昨年の半數にもみたなかつた強盗六件のうち三件は大事に至らず殆んど未然に防止したもので、かうした物騒な犯罪の減少はまる重要犯罪事件に對する豫防警察は極度に全幅の効果を發揮しつゝある。一方犯罪者も次第に朝鮮犯罪のあの殘酷無智から脱却しつゝあるやうだ。これは單に犯罪者が智的になつたといふのではなく近代犯罪色といふ目にみえぬ諸々の相の空氣が次第に犯罪者の呼吸を甘しつゝあると見られる。そしてこの朝鮮犯罪變動のバロメーターといはれる本町署のこゝ數年間の統計を仔細に點檢して行くところに明らかに『殺風景を特色とした朝鮮犯罪が順次智的犯罪へと變りゆく轉換期に立つてゐる』のを見る。さて一九三一年京城犯罪はどこに行くのだらう天下泰平、署内閑散の裡に本町署では日々その犯罪變相を覗きつゝある

窃盗が斷然一位 昨年は四千四件 驚くべき被害高

全鮮第一の犯罪件數をもつといはれる本町署の一年間の犯罪被害は一般金にしていくら位であらうか昭和四年度――窃盗、強盗、詐欺、横領等による現金被害は三十一萬二千六百九十二圓、物件被害額三十三萬二千二百二十四圓で五年度は

現金 四十萬一千三百四十九圓、物件三十七萬七千七百十二四、合計七十八萬一千六十一圓昭和四年より五千二百二十一圓多く昨年は毎月七萬圓弱の犯罪被害があつたわけである。一方これに要する警察一切の費用を算すれば犯罪に網をかけるに多額の金が費されてゐることになる、一方犯罪發生件數を比較して見ると、四年度は五千九百六十四件五年度六千二百六十件で二九六件多く

檢擧 は一昨年六千百二十九件、昨年千六百五十一件で百八十八件減少してゐる勿論これら六千余の犯罪發生件數中四千余は窃盗をもつて占め一昨年の如きは窃盗件數四千二百九十八件に對しその檢擧件數は四千三百五十八件といふ發生件數以上の優秀な檢擧率を示した。このほか建築、道路取締とか、自動車、荷車、分車とか、宿屋、料理、古物商、さては出版法、醫師規則等の

即決 處分は多數にのぼり昨年は千五百九十一件の數を示してゐる

豫防警察 手口カードのお役目

本町署犯罪檢擧の豫防警察とも見るべき手口カードは昨年十二月末までに千五百三十二枚が作製された事件が發生する。さうすると直ちにこの手口カードが發動するのだ。そして犯罪者の多くはこの手口カードから顔觸されて正體を暴露して來る。先づ手口カードの窃盗の部を紹介すると……窃盗金部

洋服専門	六五
貴金屬	七三
衣類	八一
▲空巣ねらひの部に入り	
洋服専門	四二
貴金屬	七〇
衣類	五八
▲忍びの部に入り	
搔浚	二一五
萬引	九八
スリ	一六二

といつた級術ぶりでこのほか窃盗犯罪の發生徴證といはれる賭のルンペン不良者の手口カードが三百廿五枚作製されてゐる。かうしていはゞ身に覺えのある前科者ならば殆んど管内に入る隙のないほど完全に豫防警察が發揮されてゐる、なほこの手口カードは日を追ふて數を加へ將來は京城の、犯罪檢擧デクショナリを權威づけようとしてゐる、手口カード萬歳である

三越青訓の查閲(けさ南大門校庭で)

火事も減つて來た 一昨年よりは昨年が少なく 更に今年は好成績

けたゝましい、サイレンが鳴りひゞくと共に、刻を爭ふて出動し大京城府を守護してゐる京城消防署常備消防手一三八名、京城八十名龍山八十名外消防手六十二名の義勇消防手はそれぞれ職務と共に消防に盡しつゝあるが京城消防署では本町通に光化門、本町三丁目、黄金町、授恩洞の各派出所に義勇消防手の配置によつて萬遺憾なきを期してゐるのであるが昨年度京城消防署の新事業としては光化門醫專病院前、内資洞營務課分室内、西大門刑務所構内、舊宮院内、大學附屬病院内、新町、阿峴洞、青葉町、南山本願寺境内、南山町日本赤十字、旭町朝鮮生命建物前、京城府三坂通等の各十二ヶ所の配水不便な個所へ常に百六七十石の貯水槽タンクを建設し、十三臺の水管自動車出動用火消に有効ならしめて居るまた昨年末消防の精鋭新式レオ森田水管自動車の新造汲は一分間に四五〇ガロンの揚水力を示して消防手の活動に一層の効果を擧げてゐるのであるが京城各消防手の昨年度の活躍は昭和四年度に比して約二割餘の出火の減少を示して更に今年に入つては良成績を示してゐるがしかし五年度の火災度數は全國第三位の状態であり、本町署管内以外の各署管内に出火度數も多く出火度數は三〇五件にて燒失損害總額九五八、一五一圓の巨額を算してゐる昭和五年度の京城府における出火による統計は左の數字を表はしてゐた

一月	三六件	二三、三〇五圓
二月	二八件	一一、六三六圓
三月	三五件	一〇、二六二圓
四月	三一件	四〇、二六三圓
五月	三三件	五一、三九一圓
六月	二九件	四一、二四三圓
七月	六件	三三、四四三圓
八月	一九件	一一、七〇五圓
九月	一六件	一、〇二〇圓
十月	二〇件	七五、二七八圓
十一月	三六件	四九、〇〇七圓
十二月	二六件	一二〇、五八九圓
火災度數總計		三〇五件
燒失損害總額		九五八、一五一圓
一ケ月平均火災度數		二七件
一ケ月燒失損害額		四六、五一七圓

一農夫が院内で前農相を狙撃す 小農の苦境を訴へるため 四發とも空彈と判る

【ベルリン廿日發電】今夕ドイツ下院廊下で農政黨代議士前農相ウイルヘルム・クエルツ氏に四發の狙撃をなした者あり犯人は直に逮捕されたが右はゲオルグ・シュミツトといふ老農夫でこれまであらゆる方法をもつて小農苦境を訴へその救済を當局に要望したが反響なきため遂に直接議會の注意をひくべく最近まで農政の衝にありしクエルツ氏に對しこの擧に出たものであるが四發とも全部空彈であつた

日本の贈物が一番嬉しい 故國に歸りついた ブルース夫人語る

ブルース夫人

【クロイドン廿日發電】廿日午前十一時五十五分クロイドンに到着したダイター・ブルース夫人は疲るゝ元氣で世界一周飛行の感想を語り既に日本飛行協會より贈られた記念品は最も嬉しい記念だと得意であつた、なほ夫人はロンドン南米間大西洋横斷飛行について左の如く述べた

英皇太子殿下も來る三月十四日ブエノスアイレスに開催されるイギリス貿易大博覽會に御台臨あらせらるゝ筈で既にジョージ親王殿下御同伴南米に向け御出發あらせられたが右光榮ある博覽會中に私はロンドンブエノスアイレス間の飛行を完成する計畫で行大西洋横斷飛行を所要日數六日間を以て完了したいと望んでゐます

變造小切手で貴金屬を詐取 商銀をダシにする 前科者捕はる

去る一月二十五日府内貫鐵洞三和西會黄弘輝方において金剛石二個と金指輪四個價格百八十八圓を騙入し林洪相振り出し朝鮮商業銀行の小切手を支拂ひ立去つた者があつた三和商會では翌日これは變造である事を知り直ちに所轄鍾路署に屆出でたので鍾路署では犯人を捜査する一方商業銀行に就いて取調べの結果これは以前商銀と取引關係を有した……府内の某町洞田役宦方に潜伏中を逮捕されたが取調べの結果、小切手の使用殘りを詐欺の目的で用紙の記號番號を變造し一月二十日西大門一丁目二十三の印刷業者林泳仕方で林茂相と假印を造り同二十五日三和商會で百八十八圓の貴金屬を詐取したのを手初めとして本町一丁目大澤商會京城支店より十八金側懐中時計二個價八十圓、黄金町二丁目二十四圓九十錢、本町二丁目八十六番地木島貴方で十八金側懐中時計一個七十圓同額一本四十五圓をせしめたもので以下判明せる被害十圓に達し全部ある見込で目下嚴重取調べ中である

『子供をお使ひ下さい』 小學出の就職者の斡旋に 府の職業紹介所員が大車輪

京城府の職業紹介所が今春小學校卒業兒童の就職に對して學校當局と連絡をとり努力することゝなつたのは既報の通りであるが紹介所では二十一日府内の官廳、銀行、會社方面に對し第一回の求人打開方法として別項のやうな約七百通の依頼状を發送したこれと共に所員總動員で各方面を訪問『子供をお使ひになりませんか』と求人開拓に活動することゝなつた

拜啓時下益々御清適奉賀候陳者少年の職業紹介に關しては特にその性質及能力最も適應する職業に就かしむることは職業指導上極めて緊要のことに有之且つ將來失業の機會を少なからしむる上に於ても其效果尠からざる義と存候處今般小學校、普通學校卒業兒童に求職せむとする者に對して職業紹介所と相互に連絡を保ち提携協力し保護者と能力に適應する職業紹介所と相互協議を遂げ以て適當なる職業を選擇紹介せしむることゝ致度候に就ては本年三月小學校普通學校を卒業すべき兒童御採用の御見込有之候はゞ御手數ながら本月末日迄に當府營職業紹介所(黄金町三丁目六十四番電話本局五四六番、二〇八六番)へ御申込被下候樣願上候尚職業紹介所にて十分學校側と協議の上成るべく御希望に副ふことに致させ度候につき別紙求人申込票御記入の上御申込被下度此段得貴意候敬具

昭和六年二月 日 京城府尹 安藤袈裟一

江華島の殺人犯 上陸するところを 仁川署の手で逮捕

【仁川電話】かねて逃走中の江華島における殺人事件の被害者同島邑内新門里方金龍鎭(二七)は二十一日午前十一時萬頃丸で仁川に上陸せんとする處を手配により仁川署員に逮捕され同夜江華署に護送された

初々しい高島田 韓延子さんの結婚

【東京電話】李王職長官韓昌洙男の長女延子(二〇)さんは櫻井龍三博士夫妻の媒酌で府下千駄ヶ谷穏田に嶺韓國大田賢氏との結婚式を擧げ引續き内鮮の名士を招じて披露宴を行ふが、廿日夜明日の結婚をひかへた澁谷若木町の長官公邸では準備に忙しく延子さんはその夜のうちに初々しい高島田に結上げ久方ぶりに上京した長官を中心に内鮮融和の喜びに包まれてゐる

キング大増刷 新號賣切れの『キング』に、三月號は又もや初版賣切れ再版大増刷・特別讀物がトテモ人氣大評判!

松葉火事 廿日午後七時卅五分頃府内貫鐵洞一二七鄭顯淳方より發火し同四十分鎭火したが原因は長女千氏(二七)が炊事場にカンテラを灯しこれを置き忘れたのが松葉に燃え移つたもので損害は輕微

タクシーの御用は 自動車が綺麗な新車揃で時間が正確で安全第一の 京城タクシー 電話本局一〇四〇・二七四四

阿峴里の小火 二十日午後七時頃高陽郡延禧面阿峴里二三三李斗韻方より發火したが即時鎭火した原因は温突の破損箇所から發火し屋根に燃へ移つたものであるが損害二十圓程度であつた

米國で大持の東善作氏

米、歐、亞三大陸を翔破し、故國に錦を飾つた京城飛行士は、我國における熱狂的歡迎を土産に、名殘を惜まれつゝ去る九日『龍田丸』にて歸米したが同氏の羅府入り當日は稀に見る熱狂的シーンを現出し在留同邦は勿論東氏を出したパサデナ市民は沿道に堵列して凱旋せる『空のジプシイ』に歡呼を送つたが、今回の大飛行成功の報が傳はるや同地では氏が支那料理店を經營してゐるのに因んで『チャプ・スイ・リンデイ』といふ新名を付け日本、米國西海岸では太西洋横斷のリンドバーグ大佐に劣らぬ人氣を獨占してゐる(寫眞はパサデナの自宅に落着いて日本料理に故國を偲ぶ東氏。左にあるのは留日中同氏に御下賜になつた銀盃)

公州の劇場燒く 消防の出足が遅く 十二戸を全燒す

【公州電話】二十日午後九時半頃公州の劇場錦江館より發火、消防の出足遲く同劇場を中心に十二戸を全燒して十時過ぎ鎭火したが損害は一萬五千圓の見込なほ原因は取調べ中だが失火らしい

怨恨の關係か 種々の流言を生む

廿日午後九時五十分忠南公州本町の錦江館より出火、十一時漸く鎭火したが、同館は全燒し附近にある同館南側家屋十數棟を全燒した原因取調べ中であるが同館は公州の資産家金甲淳の所有で、金は近頃公州市民の人氣を惡くしてゐるので或は裏面に怨恨關係がひそんでゐるのではないかといはれてゐるが、時節柄その他色々の噂が立てられてゐる

無名女から寄附 乃木神社の建立費へ

乃木神社創建に關する本紙十八日の記事を讀んで山口縣出身の一無名女からとして大川榮一郎氏に宛て金五圓を神社建設の一部に加へてくれと感激をこめた手紙を添へて二十日寄附して來た

貧困者に白米を施與 讀島郵便所長の美擧

高陽郡纛島面纛島里二七四纛島郵便所長河原田市氏は舊正十七日西纛島里在住の極貧者六十戸に對し白米二石を施與した同氏は御大典當時にも貧困者に白米を施與した事があり附近の里民からは神の如くしたはれてゐる

麻雀が高くなる 今が絶好の買ひ時 申越次第型錄急送 黄金町二 麻雀莊

三越青訓所 教練查閲 けさ南大門校庭で

京城三越青年訓練所の教練查閲式は十九日午前七時半より府内南大門小學校々庭において東高級參謀中山大佐、師團參謀長森大佐、廿師團軍部長、警備部少將、神原校務長、佐島内務部長、青柳學務課長、各部長所主事、袖岡憲兵分隊長その他来賓臨席して盛大に擧行された。先づ定刻加藤主事の閲兵があり服装檢査、一、二、三、四年各個教練分隊教練、而後生受渡しリレー、青年狹谷隊、閲兵前進、手旗信號、主一指揮官小谷氏の軍事講評があり小隊分列式に式を終つた

四月より新學期開始 英語 鮮語 生徒募集 夜間教授 京城基督教青年會學校

外務社員採用 内地各地駐在社員年齡廿五才以上内鮮人履歴書提出あり度し 京城府長谷川町一二番地 第一生命保險相互會社 朝鮮支部

女店員募集 一、募集人員 七、八名 一、年齡 十五六歳より十八九歳迄 一、學歴 高等小學校卒業程度以上 一、容姿端麗なる内地人の方 希望者は自筆履歴書携帶本月二十五日迄に來店ありたし 明治製菓京城賣店 電話本局七三八番

春のめいせん賣出し 廿二日より……廿六日まで 本春銘仙界の尖端的流行を競ふ各産地の粋を網羅いたしました。お早く御用命の程を…… 京吳服春模樣陳列會 逸早く新荷着いたしました京もの、嬋娟の美を誇るとりどりの新柄、御高覽願上げます……(二階)…… 一圓均一 吳服雜貨マーケット 吳服、雜貨を中心とした、あらゆる日用服飾品を一圓均一にて提供申上げます。……(三階)…… 學用品賣出し 鞄、靴、文房具等入學用品取揃へ賣出し……(三階)…… 雛人形特價賣出中 …(三階ホール)… 丁子屋

二十二日より二十六日まで・四階ホールにて 吳服雜貨格安賣出し ―季節末に際し冬物一掃を兼ねて格安品を豐富に提供― 松田正雄新作繪畫展 二十六日までギャラリーにて 會寧燒陶器賣出し ギャラリーにて引續き開催中 雛人形賣出し 四階ホールにて引續き開催中 三越 ◇京城◇

カワウソ(龍巖産)キモ 獺肝 注意 地元の第一線とかつりよ(?) 肺、肺尖カタル、肋膜、心臓、腹膜、婦人病、貧血等に効力偉大 お試服をお奬す 京城府太平通二ノ一二八七 池田慈惠堂

耳鼻咽喉科診察 自午前九時至午後十二時 自午後二時至六時 京城府黄金町(電本六四二) 醫學博士 阪井清

池田の甘栗 内地へのお土産とお贈りものは甘栗に限ります 京城驛前 池田商會 電話本局七五九番

青少年の結核病（四）

鈴木病院長　鈴木眞齋

所で小兒期における汎發性結核の擴がり方や強さは子供の成長すると共に漸次減少して來る。即ち最初の樣に流れて生命を脅かした粟粒結核や全身の淋巴腺炎は影を消めて其代りに腺病性疾患が頗く一過性に發現して來る。此の腺病性疾患を述べるに當り腺病本質を知らねばならぬ。

腺病體質とは結核性體質をいふものにして即ち余のいへる青小年性結核に當するものである。腺病は主として小兒を侵す、其病變は主として結核菌の罹染によるもので即ち輕症結核である、慢性淋巴腺腫を發しかつ好んで皮膚、粘膜、骨、關節を侵す慢性病である。

腺病體質はしばしば遺傳せらるものにして、結核者、梅毒者、飲酒者、脆弱者、近親結婚者、高齢者の小兒は本病に罹りやすいものである一般症狀としては

頸部に於ては淋巴腺腫が來て化膿することもある、是等が癒して瘻孔（ルイレキ）と云ふ瘻管を形成し腫脹が來れば腺腫、發熱、胸膜腺を犯すときは腹水症、腸間膜腺炎、慢性腹膜炎、脾臟の腫脹を呈して患兒は頑固なる下痢を發し食物を攝つても痩せ腹部は甚しく膨滿し皮膚は頑固の濕疹、皮膚結核（狼瘡）苔癬を發す

腺病炎は外傷に罹り易い粘膜、結膜は鼻炎、咽喉炎、扁桃腺炎、眼瞼炎（ガタマレ）眼ノリテンダレ（慢性目ガサ）中耳炎（耳垂耳ダレ）等を發す

その他腺病の小兒は齲齒枝炎、腐カタール滲出に罹り易し、骨、關節等カリエスも屢々侵されるものである、多くは結核性である本病の難症なるものは他結膜、眼結膜炎に罹り易き傾と區別し難きことあり、そこで結核性のものなるや非結核性のものなるやは特殊の試驗方法で容易に證明することが出來るものである

前述の如く腺病性疾患は皮膚、粘膜、淋巴腺、骨、關節、眼等に非特異性の炎症が訪づれる、年と共に段々と侵される臟器が減少し症狀も輕度となり、時には單なる機能障害や全身狀態の不快、體質の不良等の如き不定の症狀となつて殘る、終には外見上健康になつて終る、然るに此汎發性結核の減じたる後漸次に限局性結核が發現して來る、この時結核に對する全身の感受性は減弱して來る、その代りに好發部位を生じてそこに限局して頑固の病變を起すたとへば結核疹の代りに硬變性の重篤なる皮膚結核（狼瘡）を生じ又はカリエス（脊椎カリエス、脇骨カリエスの如き）等が來る、睪丸、腎臟等に乾酪性病竈や空洞を作る斯くて引き續き連鎖を持つて青春期以後にランケ氏のいはゆる肺癆（前述を參照）が出現して來るのである。

この恐るべき肺癆が突然出現する時機即ち青春期前後に多くの場合なほ汎發性結核の最後の餘波が來たり居まつてをらぬ、唯前と後と區させて感じて餘るあいまいなる病氣として殘つてゐる、しかし、今や汎發性の肺癆は、はじまらうとする、そこでこの障害が混同される、しかしこの二者は病理的に、臨床的に全く別種である、この汎發性の結核を名づけて余は青少年性結核と分離したのである。

重き汎發性結核即ち粟粒結核は大人にはなく、また肺臟に來ても肺癆と混同する恐れはない、然しながら輕症にしてあいまいなる青少年性結核は肺癆の初期と誤られやすいのである。

前者は過ぎかかり行く雷雨であり、後者は近づきつゝある雷雨である如し、その鑑別は必ずしも容易でない。

そこで青少年性結核は結核菌の侵入によつて起るものであつてその病變は免疫學の原則により菌數と菌毒との相乘積と、これを受くる生體の抵抗との比によつて決せらるものである。

今生體に菌が傳染したるときは何等の病變も起さぬもので只生物的に過敏性を高める人々である。やゝ多くの菌が侵入したるときはいはゆる潜伏結核（青少年性結核）症が起る。

海軍機墜落の慘事

鎮海海軍航空隊十三八四號を偵察員生、丹野兩大尉操縦渡邊彦一大尉、加藤賢之助兵曹同乘十八日午前十時五十分各務ヶ原を出發鎮海へ歸還の途次十時五分岐阜縣志太郡鵜枝町の上空で故障を生じ火災を起し縣立鵜枝農學校農場に墜落、同乘者を全焼丹野、渡邊加藤の三氏は無殘にも即死した。寫眞は墜落現場と焼けた機體

試驗が兒童に及ぼすいろんな惡影響

考慮すべき強制試驗

醫學博士　岡田道一氏談

兒童の保健上

最も注意しなければならぬとは、學校における試驗、殊に中等學校入學試驗のための過度の勉強である。可弱い兒童は自分自身の競爭心にかられ、又一方には親の虛榮心から一流の學校を目掛けて志願させ、準備教育のために全力を傾注させられるので、そこに色々の試驗病といふものが生れる。およそこの試驗勉強ほど精神上に激烈な感作を與へるものはほかにないといつても差支へない。

その證據には

兒童期の試驗の勞作は幾十年かの後には怖しい夢となつて再來する事が屢々あるからである、殊に暗記物を過度に詰め込む事が年少者の神經系統および神經組織を害する事は一般に認められる點である精神が疲勞すると神經細胞が萎縮するのは當然の事で從つて休息とか睡眠によつて適當にこれを恢復しなければならぬ。しかるに入學試驗期になると、これを充分に恢復させる事が出來ずに、

この疲勞狀態

が長い間引續いて居ると遂に神經細胞の發育を害する事はいふまでもない、これが最も恐ろしい事實となつて反つて成績不良の原因を作つたり、色々の疾病を引き起すことになるのである

さて、兒童のいはゆる試驗病とは何であるかといへば、一つは神經を過度に使ふため或は夜おそくまで勉強の爲に睡眠不足となり或は炭火の暖房からしらずしらずのうちに神經質になることは珍しくない、また主として座して勉強するので勢ひ運動不足となり

すると如何に

消化物をとつても吸收することが出來ず、この狀態が長く續くと榮養不良となるのみならず座食の結果は胃や腸を害する。そして割合に間食が多くなるので腸をも害する次に勉強といへば勢ひ本に噛りついてゐるので、餘程注意しないと目を書物に近づけ或は薄暗いところで本を見る事などから近視眼になるおそれがある。なほその他呼吸が淺薄となり酸素の吸入量が減ずるから呼吸病に罹りやすい事、

臆症する事が多いので家庭に異常成分を見たり、甚しきに至つては精神に異常を來たして自殺する者など往々ある、斯やうに試驗勉強の過度から來る病氣の數は多いが殊に健康におよぼす害の大なるものは平常から

神經質の兒童

である、これらの兒童は割合ひに學校の成績がよいので勢ひその教師も自己および學校の名譽の爲にそれらの兒童に勉強を強ひて犠牲とする事である

注意を要する食物中の毒物

病毒の含有、腐敗に依り生成される毒素

食物は日常缺くべからざるものであるから危險物質が含有されてゐたならばその影響は頗る大きい食物によつて危險に遭遇する事は甚だ多いもので、時としては數百人一時に害を蒙る事がある。故にその食物の危害に數へられるものを次に揚げて見やう

一、病毒の含有＝食物中に保有される病毒は傳染病菌即ち結核菌、脾脱疽菌、放射狀菌、コレラ菌、チフス菌、赤痢菌、ヂフテリー菌、連鎖狀球菌、葡萄狀球菌、並に寄生蟲卵即ち旋毛蟲條蟲、蛔蟲等の卵である。これ等の病毒は最初より食物中に保有せられるものがある、例へば牛乳中の結核菌のやうなものである。又他より附着するものがある、即ち牛乳中のチフス菌等である一般に植物性食物よりも動物性食物中に病毒を含有してゐることが多い、然し植物性食物の病毒は他より附着したものが多い

二、毒物＝食物中に毒素を含み中毒を起こすことがある。河豚毒、麥角、有毒、雜草質、蕈、毒に有毒着色料である

三、腐敗による危害＝食物の腐敗する時は種々の分解産物を生じ殊に動物性食物は腐敗によりプトマインを生じて中毒を起こす事がある、酒類、飲料も腐敗すれば中毒を起こす事がある

蠣を買ふ時は殼付の物を―

◇牡蠣の味の最高潮に達する季節でありますが、牡蠣はよく煮ないでたべた爲めに傳染病に感染することが多いとされてをります、これは何故かといふと、都會に近い海や川で取れたものにそれが多いからであります

◇即ち特に腸チフスは殆ど一年中流行する病氣の爲めに冬期にも流行地から何川を通して海に病菌を散布し、それを牡蠣が含んでゐるのです、それでよく煮さへすれば害はないのであります

◇腐が牡蠣に生ずる場合が多いために剥身にされたものは腸チフスに限らず、いろんな病菌を保有してをります、それは商店にさらされてゐる間に汚されてしまふのであります

◇それで剥き身の牡蠣は最も危險と見なければなりません。冬分は兎に角として春の頃になつてからは剥き身のものは早く腐敗しもしやすいし、なほ右のやうに病菌を保有する機會が多いのであります。

◇この危險を防ぐには剥き身のものよりもつきのまゝの方を求むるがよいのであります、勿論病菌は煮沸によつて殺滅されるにしても腐敗してみては毒しますから注意が肝要です。貝類の腐敗したものは最も危險とされてをります。

蟹のサラダ

材料―蟹罐詰一罐、キャベツ百匁、レタース三株、刻みパセリ少量マヨネーズソース五勺

準備―蟹は軟骨を除き、キャベツは暫時水につけてピンとして來た時、一寸位の千切りにして置き、レタースは根本から切り一葉一葉にしてよく洗ひます

調料―皿、キャベツをマヨネーズにて和へレタースと共に皿に盛り、刻んだパセリを少し宛ふります

不景氣をカツ飛ばす呉服織物の大賣出し

織物協販合理化聯盟の全國的な催し

エロとグロとナンセンスそれから不景氣のカクテル、これは斷然暑ばしいものではない。所で近く日本全土を通じ呉服織物小賣店が一齊に大纛をたてゝ不景氣をカッ飛ばさうとする快い企てがある。

それは大阪の松翁印ゴム欄芯本舗の創業二十五週年の記念事業であるがその催し自體が全然營業を離れた立場から沈み切つた不景氣を打開して景氣へ、好轉への光明を睨すべく全國織物協販合理化聯盟を組織し北海道から九州、臺灣、樺太、滿鮮に亘り各地の呉服洋反物店又は各町の商工會の協贊を得て來る花さく陽春の佳期に華々しく不景氣打開をスローガンとする大商用しをなし、お互に國を愛し郷土を愛しお買物はその土地の加盟店でといふ販賣と消費の合理化を實現すべく全國にわたつて五千餘を算する聯盟各店では新鮮な品を安く賣り出し協販の實をハッキリと打出し飛躍的に業界をリードしようと意氣込んでゐるが、この期間之等聯盟各店の前に長さ六尺の商用旗の二流が春の風にハタハタとひるがへる皆に明朗なひびきをたてるであらう、まさしくこの企圖は大地に足を踏んだ堅實な不景氣打開策であると共にセンセーショナルな催しでもある。

馬場式自能療法

難病者の福音　近く實驗公開

佐賀縣神崎町出身で目下大連にある馬場大而氏は自己の難病に苦しんだ結果無藥療法たる神經調節自然循環法を創見しその研究に沒頭すること數年、馬場式自能療法と稱し醫術の及ばざる有ゆる慢性病の平癒したる實例枚擧に遑なき程なるが名利に恬淡なる氏はこれを社會に誇張せず單に求むる人のため施術しつゝありしを聞きし大連満鐵會長比賀醫院長、大連病院長辨田博士、同顧問常鑑院病院長塚本博士、大陸社長本下又次郎氏其他名數名士臨席の下に說明實驗を行ひしに其の療法の妙なるに感嘆し熱心なる共同研究者となりしといふ同氏は最近商賣を機に來り櫻井町一丁目馬本商會に滞在し當地有志のすゝめにより一般の治療および講習をなしつゝあり胃腸病、神經衰弱等の慢性病治療と異り自動的且獨創的にして老幼婦女子も平易に修得され入り安く行ひやすきため治療者講習者も日々増加しその恩惠に浴しつゝあり當地にても多數名士賛助の下に公開實驗を擧行し本法を公開する由なればその曉は難病者は勿論家庭保健上に大なる福音をもたらすであらう

將棋新手合（二）

於東京市日本橋　濱邑木將棋所

（過は八四飛の局面）　平手　先　▲四段　樋口金雄（東京）　△四段　都筑和歌夫（東京）

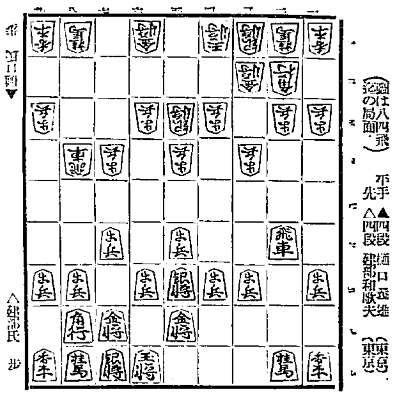

第二圖▼

▲六六歩　△四六銀　▲七五歩　△同　歩　▲四四歩
▲七四歩　△四三銀　▲四三銀　△五五歩　▲七四飛
▲三四歩　△三五歩　▲五二金　△五五歩　▲五七歩
△同　金　▲五五銀　△同　角　▲五四飛（以下次號）

諸君木七段講評（先手）敵飛車が、中段にあるので三六歩と突いて攻撃の矢を狙ふのは手順である。（後手）六四銀上りは、決戰に出る意味である。（先手）四六銀と上るのは、飛く對抗陣形を張つて闘ふ意味で普通の陣法である。（後手）七筋の歩を突き捨て、四四歩と角道を留める戰法は、最近木村八段の研究になる手法で意味深長にてよろし。（先手）七四歩と、突き出して置くのは定法であるが、敵を挫く切りにする意味が含まれてゐる。（後手）五五歩突きは、三五兩筋の闘爭を利用した攻めである。（後手）五七歩打は、難い攻防手段にて良い手である。

みのやの大廉賣

本町二丁目みのや呉服店では去る十六日より優良日生地の大廉賣中であるが中でも評判の女學校卒業記念の銘仙羽織や錦元から新に直接仕入れた金紗入山羅人は大人氣であり尚日新しい別誂京染春の新柄見本も澤山揃へてある。三月五日まで賣出す由

JODK　二十二日（日曜）

午後〇時三〇分　氣象概況、各地天氣豫報
同〇時四〇分　義太夫　天綱島　紙屋治兵衛內の段
同一時一五分　新日本音樂集（レコード）
同一時三〇分　西道雜歌及び京城雜歌　一、愁心歌二、白の歌三、寧邊歌四、難逢歌五、楊山道六、遊女歌
同二時〇分　ニュース
同五時四五分　ラヂオ體操、今晩のプログラム發表
同六時〇分　怪談座談會（朝語）
同七時〇分　ニュース、翌日のプログラム發表
同七時二五分　放送舞臺劇（東京）鎌倉三代記　松本紳郎
同八時一五分　小唄（東京）
同九時〇分　連續講談（東京）第二席　神田伯山
同九時三〇分　氣象概況、各地天氣豫報、時報

21日　公設市場小賣値段

▲特等白米一キロ二三〇▲一等白米同二二〇▲糯米同大一ケ七五〇▲同小同二八〇▲同サテエ　ワビ同三一〇▲同鯡同一七〇▲同カ＝小同二八〇▲同次同三〇▲同カツオ同一二〇

映畫と演藝

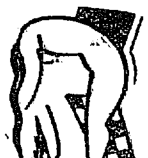

低價興行の強み

名映畫の看板も利かぬ　不況に喘ぐ興行者の逃げ途

名映畫大作品と榮々しい大看板が客を呼んだ時代は過ぎたが、昨今の都會地における一、二流の內外映畫封切館が依然たる不振に喘ぐ時、二番落ちの洋物專門館が案外の好成績を擧げてゐるとて珍現象とみられてゐるが、市買セカンドラン館が市外に散在して地の利を占め、配給會社の一般不振から案外の料金でフイルムを借り受け廿錢位の料金で押すのが第一の要因で、安いくといはれる活動でさへ封切館の觀覽料が相當こたへてゐるといふのが實際の狀態らしい

カルメンの夕

◇…明夜明治製菓で

本町二丁目イトウ樂器店では同店所藏のビクターレコード、カルメンの全曲を提供し、廿二日午後七時から同町明治製菓の三階ホールで同好者のためにレコードコンサート『カルメンの夕』を開くことになつた。このレコードはパリ、オペラコミツクそのまゝ全曲吹き込んだ前後三時間を要する大物であつて伊藤文夫氏が解說を加へるはず。なほ當夜は入場無料で、茶菓は半額を以て奉仕するはずである

ニナーベトロヴナ
…中央館上映…

東亞ゴシップ

東亞の青柳光太郎、一月中旬大阪南地歌舞伎倶樂部で實演したが、その實演さて御挨拶といふ段になり、紹介されてステーヂの中央に現れ『エヘン』と先づ勿體ぶつた咳一つ、『私は只今御紹介に預りました……』といふと大向ふから『姓は青柳、名は龍太郎やろ』と見事に得意の名科白を横取りされてダーアツ！

×

今春京東へ首卸に出かけた東亞の楠武夫、姿そとばかりに白粉塗り立てゝ若衆姿美しく出場に及べば、『楠武夫つて以前が女形だから、斷然綺麗やないの！』と娘さん達に大騒ぎされたが、この虫も殺さぬ樣な若衆が樂屋へ歸ると老人れのジンをコップにナミナミと注いでキユーッと先づ一杯『ウイーツいゝ味だ！』は此の若衆樣外貌はせ者である

×

『南國太平記』荻山の庭寺で、網手と一夜の契りを結んだ百々木に扮する東亞の新進若日出夫早速その後で仙波小太郎に扮する市川晶男と大立廻り晶男曰く『日出ちやん、これが事實なら隨分疲れるだらうな』『いゝえ私たんか三日位續けて翌日は朝五時集合のロケーションにも平氣ですよ』と日出夫が返事する『その意氣で仕事を頼むよ』とは飛んだ励まし方

×

東亞の市川長三郎、大阪の首領を經へて京都へ歸つたきり、二三日スタヂオへ姿を見せない。『ヘテ怪しやな』と噂の最中ヒヨッコリ現れたので『何處へ雲がくれしてゐた、神妙に申上げい』と詰め寄せれば、長三郎スマシたもの『美少年首無しの劍法。決死篇をある所で實演してみました』に一同あきれ返つて、こいつめく！

南國太平記　松竹新作

映畫カクテール

◇春シーズンも未だ遠いが、各社の製作陣そろそろ活氣づき、輸入外國映畫また異色あるものを揃へる

◇日活の『ジャン、バルジヤン』完成し、新築日活本社試寫室で試寫さる。斯ういふ映畫は出來榮への如何に不拘ず、お客は來るものである

◇ソヴエート映畫『古きものと新らしきもの』（全線）地上映畫社により英文字幕を挿入され、面目を置へて試寫さる。ソヴエートの農業政策とその產業合理化への熱意が、エイゼレステインの創意的モンタージュで編まれてゐる。この公開も近い。

香料　製菓飲料水用　化粧品製造用
香水原液　着色料　染料
京城府花園町九七　東華洋行
英國ローチェ香料會社代理店　瑞西ラセーカ染料會社特約店

赤ちやんに一番いゝ國產の粉ミルク
キノミール
回想―　ねんねの唄と　キノミールのお乳！
特色　純國產、從つて極めて新鮮にして、母乳に等しい榮養を含み、貯藏中變質することなく、溶け易く飲ませられます
全國藥店食料品店にあり　定價　大　五〇〇瓦　一円九〇　小　二五〇瓦　一円〇〇
K-9
株式會社　和光堂　東京市神田區美土代町　大阪市東區久太郎町
この新聞名記入の方に限り說明書見本進呈

温泉　ナラ　咸北・朱乙・遊樂園
新築開業　內湯旅館　萬翠　電話八番　別館三番
▲宿泊料―本館二圓五十錢
▲鶴鐘在ニハ貸切制ガ便利デス
▲主要驛―朱乙間ハ往復二割引
▲北鮮御旅行ニハ先ヅ『バンスイ』へ

日曜夜は京城駅前　中西テル

ロシヤ飴　安東縣市場通　大山堂

世界的優秀品
無電池式　コクセイ三球受信器
無電池式　ナショナル三球受信器
製造元　松下電器製作所（特約店募集）
總代理店　京城ラヂオ商會　京城本町四丁目

フンドー高　キッコー杉
春季特賣
最上、壹等印　小樽壹挺毎ニ　特製大型バケツ壹個　又ハ徳用大型石鹸壹本宛　進呈
壹升壜詰壹本毎ニ　三越石鹸壹個宛進呈
御近所の販賣店にてお求下さい

香料　無効返金藥　りん病こしけ　別府淋菓
別府温泉で名高い岩里家の家傳秘藥
京城本町四丁目一〇〇　發賣元　マルミヤ南海堂　電話本局八七四番・振替京城一五六六五番

養鶏及家畜飼料　京城府古市町（電話本局五四二番）　澤浦精米所飼料部（御通知次第配達）

宮內省御用達　菊正宗　京城　前田商店　釜山　本嘉納釜山支店

山道内科小兒科醫院　京城府南大門通五丁目停留所横　電話本局貳參貳參番

今も　昔も　効能で賣れる　七ふく　ひゑぐすり
大阪　高津表門筋　本家七ふくや伊藤長兵衛
振替大阪九七三　電南七二九

靈魂療法教授
釜山府幸町二丁目十八番地　生化醫學會　釜山支部　朝鮮代理部

一九三〇年の世界銀の需給(下)

次にインド政府の悪銀拂下げ—これは二千九百五十萬オンスに及んだ

生産以外の銀供給 (單位百萬オンス)

	一九二九年	一九三〇年
イギリス銀貨改鑄	一〇・〇	—
フランス銀貨鑄潰	一〇・〇	三二・〇
佛領インド支那銀貨鑄潰	—	一〇・〇
インド政府賣却	三〇・〇	二九・五
計	五〇・〇	七一・五

需要は如何

造幣用の銀需要は香港が第一であつた。香港はロンドンから八百萬オンス、ボムベー造幣局から六百萬オンスを買ふてゐる。

フランスも一九二八年貨幣法の規定に從ひ十フラン及び二十フランの銀貨の鑄造を始めた。然しこれに要する銀はフランスの大藏省が充分手持ちしてゐる。大藏省はこの法律制定當時フランス銀行から銀貨を多額に買ひ上げてゐたのである

アメリカは銀貨鑄造の爲め六百萬オンス使つた

工業用の需要例へば合金製造等の爲めの需要は減少した。一方化學用並に銀器製造用の需要は增加してゐる

インドと支那

昨年のインドの銀需要は九千四百九十萬オンス、一昨年に比し千三百萬オンスの增加で一九二五年以來の多額である

支那の數字は信頼するに足るべきものに乏しいが、昨年の消費高は香港をも含めて一億二千三百萬オンスと見られる、一昨年に比べると大きな減少である

印度と支那の銀消費高 (單位百萬オンス)

	インド	支那
一九二四年	一〇八・三	四一・七
一九二五年	一〇九・七	七九・四
一九二六年	九七・六	七七・九
一九二七年	七四・〇	八六・〇
一九二八年	九九・〇	一四四・〇
一九二九年	八一・八	一三六・七
一九三〇年	九四・九	一二三・〇

運計の繼續總會
委任狀審査が手間取り 午前中開會に至らず

委任狀審査未了のため、開會するに至らないから運計總會の第二日は二十一日朝鮮ホテルに開會され直ちに前日未了の委任狀審査を開始したが

一、白紙委任狀は無効とす

一、運合派、非運合派全派に對し提出された同一內容の委任狀は無効

とすといふことになつてゐるので審査は依然として手間取り午後一時に至るも開會されなかつた、なほ一部の間には通運側を運計から脱退せしめ殘存業者が朝運を盟主として運計の減資を行なつた上存續せしめてはどうかとの說も起つたが具體化するには至らなかつた模様である

運輸計算業績

解散問題によつて朝鮮運輸計算會社の業績は一般に注目されてゐるが、財界不況に依る移動物資の減少は小運送業の業績に影響するところ多く、その環境裡に同社の取扱高は加盟店が交計廿八店、巡計四十三店減少、丸ツ丸ボシ各直轄店間の直接計算及び丸ツの交計々算開始等のため交計は取扱金高一三九一、四八三圓で前年に比し三三八、八二〇圓の減少を示したが、他方巡計及び簡易計算において二、二七六、一九四圓に達して六三〇、〇七〇圓增加し、內地への請求及び內地よりの請求を入れて總額三、九〇六、一四八圓で前年に比し二九、三四〇圓の增加を見た、隨つて計算料金の收入においても總額三〇、五二二圓で前年度に比し三、一六二圓の增收であつた。なほ違約金は三、三九七圓の減少を示し、會社としては相當の收入減に相違ないが、一面計算狀態の良化を語るものであらう

會場變更 運計總會の委任狀の審査は午後三時に至り漸く完了したが、完了と同時に會場を朝鮮ホテルから社會館に變更された

米以外の入庫を漁る
米庫の方向轉換

米穀は入庫激減し、十七日現在の入庫總數四十八萬六千個で最高入庫數より約一割五萬個を減じた、今後も增加は望まれぬが、各地支店では米以外の入庫品を物色中で鎭南浦では硫安二千噸七萬四千袋の入庫契約が成立、更に群山は硫安七千袋の入庫契約が成立した、鎭南浦倉庫には支那粟の入庫も多い見込である

現物市場の受渡期間
十日位に短縮か

取引所令が出ると同時に、群山、大邱、釜山の三現物市場が取引所に昇格する關係であるが現金の現物市場はこれと同時に現在の取引期間二ケ月を短縮して、眞の正米市場として存在を許さずに止め、清算取引所類似の取引所は絕對に許さない方針らしい、元來、現物市場は清算的取引を認めぬことを原則として生れたものであるが、限月を二ケ月としたので實際は清算取引をやつてゐたのに鑑み、これを取締るには限月を短縮する外に途がないので、今後は受渡までの期間を十日位に短縮されるであらうと

總裁の斡旋纏らず
取引所問題で

【仁川電話】仁川商上京委員吉田、河野の兩氏からの入電によれば、經濟合併に關し加藤鮮銀總裁が斡旋したが、妥協成立するに至らない由で兩委員は廿一日安達內相と會見する模様である。一方公職者聯合會では廿一日午前十時から公會堂に緊急常任委員會を開催し內相との會見報告を待つと共に今後の方針につき協議したなほ三日午後陳情委員からの仁川商への入電は左の如くである

電文

總裁に會見した、總裁は雙方の意向を聽きしのみ、本件は總督府が取引所政策に依り決定せらるべく、仲裁すべき性質に非ずと述言せられた、各種の流言あるも會社側の宣傳に過ぎず、法令は豫定の如く進捗し居れり

京電が一銀より借入
配當準備の爲

京城電氣は二月に入つて第一銀行から三十萬圓の借入金を行つた、右は京城電氣株主總會が終了したので、これが配當準備金である、尤もこれは新らしい事でなく、前期も同一銀から借入金を得て配當の支拂準備をした事があるが、直ちに返濟した

米穀貸出資金 回收期に入る
二月に入つて殊に顯著となる

殖銀扱ひにかゝる米資の貸出高は最近までに約五百萬圓に達してゐるが內譯は鮮穀三百四十萬圓米倉百六十萬圓にして今後漸增の見込みであるその反面回收も夙々行はれ殊に二月に入つてからは相當まとまつた回收が行はれつゝあり移出漸增と相まつて今後回收は更に增加するものと見られる

銀貨の安定 各國協調を提言
萬國商議委員會

【パリー電報】萬國商業會議所執行委員會は本日支那中國銀行より提出された銀價安定のため、世界的會議を召集されたしとの要求につき、終日討論を行つた結果左の如き決定を見た

銀價の變動を調節し、銀價を出來る限り安定せしむるため、各國一致、たる又は各國別の對策を採用するため各國政府に會議開催方を提言すること

東京本社ビール値下
朝鮮は未だし

おひ〳〵ビールの需要期に迫つて來たが、東京の各麥酒會社では本年の賣値について協議した結果、櫻麥酒は昨年から協定不參加となつたので、大日本麥酒およびキリン麥酒兩社が、昨年より七十錢安の卸値一箱十五圓六十錢に協定、十八日から實行した、ユニオンビールは協定外にあり、一箱十一圓五十錢見當、サクラビールは十五

汽動車の擴張計畫
朝鐵の力瘤

【大邱】朝鮮私設鐵道の鐵道輸送では經濟的關係から汽動車が目下流行兒の有様で、すでに局鐵をはじめ各私鐵でも相當の汽動車が採用されてゐるが、その業績は何れも好結果を收めつゝある實績に鑑み、朝鐵では今後更に汽動車の普及を全線的に計畫することになり目下各線につき經濟調査を行つてゐる、現在同社の汽動車運轉數は黃海線六輛咸南線三輛全北線九輛であるが更に忠北線、慶北線、慶南線、咸北線の各線にわたり何れも二輛づゝ運轉することになる模様で差當つて忠北線から新規運轉のトップを切ることに內定してゐる

鮮米移出
依然として旺盛

最近は玄白米共內地荷向へ積極で賣行きは餘り香しくなきも、內地米の出廻薄と各集散市場の在米薄による當用筋の買注文は、小口ながら絕えず入込み一時に纏つた移出こそなきも每日年の遲れに漸しく除々に移出する數量は意外に多く、從つて仁川港の移出高等も例年に比較すると、遙かに增加を示して居る。殊に玄米の如きは荷扱の關係上內地至る所に歡迎されて著しき激增である、今本月中旬及び一月以降仁川港から移出した玄白米の數量を前年同期と比較すれば左の通りである(單位石)

	本月中旬	前年同期
玄米	三六、六〇四	五、四〇一
白米	二〇、〇三八	三三、三一三
大豆	一六、六〇四	一一、〇〇六

一月以降本月中旬迄

	本年	前年
玄米	三六五、四四五	三一、四〇六
白米	一〇七、四〇四	一三九、四六五
大豆	七一、四四九	七〇、三九九

低資流入後は 野積籾が激增か
大農連中は金利の關係で 籾の證券化を嫌ふ

米穀資金の貸出は、金利、倉敷料の關係上、野積金融が倉庫金融を押さへてゐるが、この傾向は今後も益々濃厚となる模様で、殊に六百八十萬圓の野積低資の流入後は更に激增を招致するものと見られてゐる、併し現在の野積み金利が二錢一厘であり、低資は一錢五厘で貸出されることになつてゐるので大農筋には低資の流入するまでは融資を見合せてゐる向が多い模様で、これは現に東拓に對して『何日頃低資を受入れ貸出してくれるか』との照會が多い實狀に徵しても明らかである、從つて大農筋は常用資金に充當すべき籾を除いては、こぞつて野積の融資を受けない有様であり、何れも低資の流入を俟つてゐる狀態である、かくて低資流入後はこれ等大農筋の籾が一齊に野積み金融を受けることになるので今後の野積貸出額は著しく增加するであらうと想像されてゐる

朝鐵の米穀輸送激減
禁止前は活況

朝鮮鐵の米穀輸送は禁止正月の直前に至り頗る活況を呈し一日平均忠北線五、六車、慶北線七、八車見込と新春以來の記錄的成績を示した併し禁止後は米穀の出廻りもピタリと熄んで殆んど連日空車で走つてゐる有様であるが、この窮狀から脫出することは當分困難の模様である

百貨廉賣市
初日の成績

商工獎勵館において開催中の百貨廉賣市第一日(廿日)は入場人員は七千二百九十四人賣上高は一千五百九十四圓廿錢で舊正關係で幾分入員が少かつた譯であるが、今明日邊りよりは舊正明けと、日曜と天候とに惠まれて入場人員、賣上げ共に增加するものと見られてゐる

釜山在庫米減少

【釜山電話】釜山における二月中旬の在庫玄米は八萬九千六百八十五叺に

豆粕先高見越
特產買占で

【安東電報】大連粕は先安見越の日本人賣に對し支那人(主として南支)買にして取組も多く一気に下げず、受渡期日接近と買物溥の折柄放送高政府の現地特產買占めも確定的となり結果、賣方たる日本人は眞れる外なき情勢にあるので、之を受けて安東豆粕も大勢を共に堅調く賣物溥く先高見込みである

大連 二十日在庫高詳細左の如し、前年同期比すると十四萬九千六百六十三叺の大減少である(△は減)

		前年同期比
白米	一、三六叺	△ 一、三〇
玄米	六九、六六五叺	△ 四四、六五
籾	六〇〇叺	六〇〇
外米	三三、三〇一袋	六、一六九
大麥	四四六叺	△ 三、一九
大豆	二、三四〇叺	△ 三、一三五
粟	四九袋	△ 二、七五三

府營バス調査

京城府公營事業調査會土木交通部會は二十日午後二時より開會成松委員長に推して今後の調査方針を決定したが、先づ當面の問題として府營バスを調査すること、次で土木に移るとにし、每週金曜日に定例開會とし次回は來る二十七日開催府側よりバス資料の提出ある筈

解顏水組認可

城北・漢城都解顏面鳳翔洞外七洞を含む水利組合は二月十九日附を以て總督府より許可があつた

鮮銀帳尻 (廿一日)

發行高	一〇五九、一六六	減 二四三毛
正貨準備	八三六、八四四	增 [illegible]
限外發行	一二三三、三三	減 三三三
貸出高	三三二、〇六	減 一、七五

鮮銀帳尻 (二十日)

發行高	八〇、九三〇	一、八六九
正貨準備	四〇八、六〇	一、〇七〇
保證準備	四〇八、七二三	△ 一、五〇

東京コール (廿二日)

翌日拂	五厘五毛	一錢一厘
無條件	七厘より	一錢一厘
普通	八厘より	一錢一厘

鮮銀對外爲替建値 (廿日)

對英	二志〇片八分三
對米	四十九弗八分三
對支	百七十兩

京城手形交換高

枚數	一、九五六枚
金額	一、四〇九、三七二圓四九錢

取引停止

▲栽縫機械、京城府橋南町一二六韓東赫▲時計京城府鐘路二ノ七六張熙元▲不詳不詳 許世福

海外經濟電報

倫敦銀塊	一二片一六分三 六十錢安
米棉	休會
印棉	一四八弗丁度
スチール株	三九弗二分一
アナコンダ株	四九弗一六分七
日米爲替	四弗八五仙三分一五
英米爲替	二六仙四分一
紐育銀塊	[illegible]

穗落

運計總會の委任狀審査も手間取つて漸く第二日目の午後三時に終つた▲運計の解散は運送界における最後の決戰だけに兩派とも自派の勝利を信じてゐる▲會開けるまでは雙方各々自派の勝利を信じて公言してゐる、然し蓋を開けるまでは投票の自由が許されてゐるか▲更も角二十二日になれば、解散か存續かが決定する然だ、その何れにしても▲この總會を轉機に運送界の紛擾も急速度に轉換して深い溝を營出することは避けられない▲兩派とも運合派の勝利を信じ仲間士の外役で包んでゐるが內心は、朝鮮ホテルだけに心の陳ける業界の紛擾が決定する時こそ業界にも運合側の紛擾が降りる時だ▲この業界の激戰は逃れ難い必然的運命が潛んでゐるのか

株式

惡材を凌ぎ强含む
依然押目人氣

前場 二十日後場賣場入超から利喰物を喚起して反落した機先で今朝は銀塊の軟弱、棉花の鈍狀、諸商品相場の一呼吸讀狀から阪地が更に鈍り足を示して來たので、當所も之に追隨したが東新株は株カスレから逆日步の商荷に百十五圓丁と上鞘に寄付き、アト阪地の小戻し步調を眺めてヂリ〳〵上向き押目狙ひの買物に、引には十五圓四十錢と戻して[illegible]、一方京取株は寄十二圓二十錢より次第弱りの風情にて十二圓十錢の手合せがあつた。即ち前日の止値に比して東新二十錢高、大新同事京取二十錢安であつた

後場 前場强含みに推移した機先、後場も引續き阪地の小戻し步調を移して、東新三十五圓六十錢と寄付き、先高見越しから押目買物往かれ手堅き風情に膠着の如く引けた

練合ひと倦怠
結局一押しか

新東は頭日來日銀利下げ氣運を背景に[illegible]鐘紡中心に[illegible]新値を切つたが、[illegible]出超期待の思惑外れから氣配は小鈍り、利喰物と買進みにもろくも元の保合場に歸着して來た、弱氣はいくら手堅い地點でも[illegible]、併し一方强氣は、この反落後の[illegible]保合を目して第二の足固めだと見てゐる、そうしてこうした鍊合が入念に行はれゝば行ける、材料地盤を堅實となり、上げ調節も永く、[illegible]相當大相場があるであらうと樂觀してゐるが、理窟は理窟としてこれ以上ダラダラと保合ふことは仕手を倦かせ倦怠から來る氣崩れを見遁し難いし、財界實情も弱氣に說く如く低迷しきつてはゐないが、以上好步調にあるとは云へ、[illegible]漸く株の足取から見ても今一度底練の要もあるから、目先東新三十圓前後が現出するとすればそれから一押しあつて然るべきであらうと說く向があつた

東新株の前途
仕手の分布から

東株地場總崩れで頑强を持續して[illegible]

京城府明治町二 秋田株式現物店 電話本局長五〇一・五八二〇

銘柄	賣	買
鐘新	[illegible]	[illegible]
鐘紡	[illegible]	[illegible]
東新	[illegible]	[illegible]
大新	[illegible]	[illegible]
京取	[illegible]	[illegible]

成淸買狙ふ

今朝は諸材料の軟弱を傳へ、阪地が寄り下放れて來たので當地も不勢なつて來てゐるので、中には逆に買ひ下げ買成となつてゐる者も多い、斯る事情が東株東新の活氣を殺いでゐるのであるが、何分仕手本位の相場で腕力派の親がある東新だけに、一轉惡目がけば案外脆い深押を見せるのではあるまいかと見る向もあつた。[illegible]

株式

つよきよわき

市場は依然鐘紡中心で新東は今一つ活氣薄の嫌ひがある

▲併し東新は昨年の高値を上廻つた事句ではあり、鐘紡はまだ高値拔けの役目を濟ませてゐないだけに織業界の波瀾を看に觸れて見られるのは當然だといへる

▲新東だけの相場を見てゐると高値保合が少々クド過ぎるやうにも思へる

▲一鐘紡とか綜合もこう效切れでは仕手も倦怠せざるを得まい

▲一と押しを豫想する向々…どうやら曲り屋が當り屋に轉換しそう……

期米

正米が賣出されないといふので今朝は阪地高を無視して更に下押かれてしまつた場である。その正米が愍いと來ては屆古筆れるに無理もなからう

▲然し穀物市場での正米取引所を見ると、地場商人は行拔き三等で十五圓買ひであるが、產地の商人は十五圓二十錢を突張り取引は一つも出來ないとある

▲して見ると何所かで一厘位い安く出來たのを、弱氣が宣傳の材料にしたとも見られるのである

▲何にしても正米が產地より一と返事で賣つて來ないのは確かで果してこれ以上下げ余地あるかどうか

株式 (廿一日)

京取短期

銘柄	寄付	大引	高値	安値
京取 前	[illegible]	[illegible]	[illegible]	[illegible]
京取 後	[illegible]	[illegible]	[illegible]	[illegible]
鐘新 前	[illegible]	[illegible]	[illegible]	[illegible]
鐘新 後	[illegible]	[illegible]	[illegible]	[illegible]
大新 前	[illegible]	[illegible]	[illegible]	[illegible]
大新 後	[illegible]	[illegible]	[illegible]	[illegible]
東新 前	[illegible]	[illegible]	[illegible]	[illegible]
東新 後	[illegible]	[illegible]	[illegible]	[illegible]

限定と日步

銘柄	限定	日步	代引
取	[illegible]	[illegible]	[illegible]
新	[illegible]	[illegible]	[illegible]
新	[illegible]	[illegible]	[illegible]
紡	[illegible]	[illegible]	[illegible]
紡	[illegible]	[illegible]	[illegible]

京仁東大阪東京 現物市場

銘柄	寄付	大引	高値	安値
安東 前	[illegible]	[illegible]	[illegible]	[illegible]
安東 後	[illegible]	[illegible]	[illegible]	[illegible]
當限	[illegible]	[illegible]	[illegible]	[illegible]
先限	[illegible]	[illegible]	[illegible]	[illegible]

大株短期

銘柄	寄付	大引	高値	安値
大新 前	[illegible]	[illegible]	[illegible]	[illegible]
大新 後	[illegible]	[illegible]	[illegible]	[illegible]
鐘新 前	[illegible]	[illegible]	[illegible]	[illegible]
鐘新 後	[illegible]	[illegible]	[illegible]	[illegible]
日產 前	[illegible]	[illegible]	[illegible]	[illegible]
日產 後	[illegible]	[illegible]	[illegible]	[illegible]
東新 前	[illegible]	[illegible]	[illegible]	[illegible]
東新 後	[illegible]	[illegible]	[illegible]	[illegible]
日郵 前	[illegible]	[illegible]	[illegible]	[illegible]
日郵 後	[illegible]	[illegible]	[illegible]	[illegible]

大株長期

銘柄	前寄	前引	後寄	後引
新東	[illegible]	[illegible]	[illegible]	[illegible]
大新	[illegible]	[illegible]	[illegible]	[illegible]
同新	[illegible]	[illegible]	[illegible]	[illegible]
日產	[illegible]	[illegible]	[illegible]	[illegible]
同新	[illegible]	[illegible]	[illegible]	[illegible]
郵船	[illegible]	[illegible]	[illegible]	[illegible]
同新	[illegible]	[illegible]	[illegible]	[illegible]
鐘紡	[illegible]	[illegible]	[illegible]	[illegible]
同新	[illegible]	[illegible]	[illegible]	[illegible]
日窒	[illegible]	[illegible]	[illegible]	[illegible]

京大東仁安 短期建玉表

	買方	賣方	建玉數
取	[illegible]	[illegible]	[illegible]
新	[illegible]	[illegible]	[illegible]
新	[illegible]	[illegible]	[illegible]
新	[illegible]	[illegible]	[illegible]
取	[illegible]	[illegible]	[illegible]

	出來	累計
短期	一二〇〇枚	[illegible]
長期	[illegible]	[illegible]
當日	[illegible]	[illegible]

東京現株

銘柄	寄付	大引
株新	[illegible]	[illegible]
鐘新	[illegible]	[illegible]
新東	[illegible]	[illegible]
新拓	[illegible]	[illegible]
新銀	[illegible]	[illegible]
石	[illegible]	[illegible]
取	[illegible]	[illegible]

期米 (廿一日)

◉仁川

	前場 寄	前場 引	後場 寄	後場 引
當限	[illegible]	[illegible]	[illegible]	[illegible]
中限	[illegible]	[illegible]	[illegible]	[illegible]
先限	[illegible]	[illegible]	[illegible]	[illegible]

帳入値段	[illegible]
値組高(石)	[illegible]
出來高	[illegible]
累計	[illegible]

	前場	後場
◇東京 當	[illegible]	[illegible]
中	[illegible]	[illegible]
先	[illegible]	[illegible]
◇大阪 當	[illegible]	[illegible]
中	[illegible]	[illegible]
先	[illegible]	[illegible]
◇兵庫 當	[illegible]	[illegible]
先	[illegible]	[illegible]
◇下關 當	[illegible]	[illegible]
先	[illegible]	[illegible]
◇名古屋 當	[illegible]	[illegible]
先	[illegible]	[illegible]

引アト 四十一錢

產地は なほ賣澁る

最近產地の取引狀態を見るに、地場の商人は內地方面の注文薄と高く買進んで來ぬので、割の安い物があれば買ふと云ふ態度であり、一方產地の商人は定期の手堅い商狀と農家の賣物薄に鑑みて安くは賣り廻らず、假に一と俵虫の米を賣るにしても八方に引合ひの上一例でも高い所に手放すといふ行方である。從つて地場商人の附値と產地商人とのいひ値はその所に二三十錢の差を生じて取引は每日殆んど成立せず、只直積みの品丈けは十五圓二十錢所に二三車宛取引されるのである

正米

京城 丸キ三等十五圓四十錢四等十五圓地摺玄米上十二圓七十錢下十一圓三十錢一等籾四十二圓雜

鮮內延べ

	前寄	前止	後寄	後止
◇釜山 二末	[illegible]	[illegible]	[illegible]	[illegible]
三中	[illegible]	[illegible]	[illegible]	[illegible]
三末	[illegible]	[illegible]	[illegible]	[illegible]
四中	[illegible]	[illegible]	[illegible]	[illegible]
◇大邱 二末	[illegible]	[illegible]	[illegible]	[illegible]
三中	[illegible]	[illegible]	[illegible]	[illegible]
三末	[illegible]	[illegible]	[illegible]	[illegible]
四中	[illegible]	[illegible]	[illegible]	[illegible]
◇群山 二末	[illegible]	[illegible]	[illegible]	[illegible]
三中	[illegible]	[illegible]	[illegible]	[illegible]
三末	[illegible]	[illegible]	[illegible]	[illegible]
四中	[illegible]	[illegible]	[illegible]	[illegible]
◇木浦 二末	[illegible]	[illegible]	[illegible]	[illegible]
三中	[illegible]	[illegible]	[illegible]	[illegible]
三末	[illegible]	[illegible]	[illegible]	[illegible]
四中	[illegible]	[illegible]	[illegible]	[illegible]

大阪現米喰合

	賣方	買方	取組高
當限	[illegible]	[illegible]	[illegible]
中限	[illegible]	[illegible]	[illegible]
先限	[illegible]	[illegible]	[illegible]

市中米標準値

	前日	本日
丸キ四等新米	[illegible]	一五四四〇
米白御値(百キロ)	[illegible]	一一四〇〇
仁川一等白米	[illegible]	一四四八五

	前寄	大引	前寄	大引
◇堂島延べ	[illegible]	[illegible]	[illegible]	[illegible]
當限	[illegible]	[illegible]	[illegible]	[illegible]
先限	[illegible]	[illegible]	[illegible]	[illegible]

市況 (廿一日)

	前場 寄付	前場 同引	後場 寄付	後場 同引
◇大阪棉花 當限	[illegible]	[illegible]	[illegible]	[illegible]
先限	[illegible]	[illegible]	[illegible]	[illegible]
◇大阪棉絲 二月限	[illegible]	[illegible]	[illegible]	[illegible]
三月限	[illegible]	[illegible]	[illegible]	[illegible]
四月限	[illegible]	[illegible]	[illegible]	[illegible]
五月限	[illegible]	[illegible]	[illegible]	[illegible]
六月限	[illegible]	[illegible]	[illegible]	[illegible]
七月限	[illegible]	[illegible]	[illegible]	[illegible]
八月限	[illegible]	[illegible]	[illegible]	[illegible]

大阪市中外棉相場

	月	付
ストリクトミドリング	[illegible]	二三
ブローチ	同	[illegible]
ベンガル	同	[illegible]

	寄付	止め
◇橫濱生絲 前場 當限	[illegible]	[illegible]
先限	[illegible]	[illegible]
後場 當限	休會	
先限	[illegible]	[illegible]
◇現物相場 七〇〇圓		

大阪砂糖現物

	寄付	大引
當限	[illegible]	[illegible]
先限	[illegible]	[illegible]
日糖(S.C)現物	十八圓	
賣買中値	[illegible]	

新東又復不足
京證の大申告に

出來高は東新五百五十枚、大新九十枚、京取九十枚計六百九十枚にして卅枚以上の手口內容左の通りであつた

京取 賣方德泰四〇▲買方新田三〇

大新 賣方山口七〇▲買方伐消九〇德泰三〇

東新 賣方立山一七〇德泰一六〇松山七〇山口四〇洪燕三〇田中三〇▲買方成消二四〇松山一二〇德泰九〇京證七〇

逆日步、株不スレの苦痛から開放されたのも束の間、今朝東新株は京證二千一百枚、德泰百枚等の大申告あり僅か五十枚渡つたのみで二千二百二十枚の大不足、逆日步四十六錢がつけられ、從つて相場も阪地より九、六十錢方の上鞘を唱へてゐた、一方京取株は松山九十枚の渡株あり代引尻は二百九十枚と增加してゐた

正米

氣崩れ
地場賣進む

前場 阪地は再び手堅き商狀を報じたるも、正米安をきつかけに地場に某有力者がカネ太店より賣物を浴びせた爲め閑散の折柄それに限ぜられて當五圓廿錢中四圓八十錢先四圓八十錢と反對に安く寄付き、續いて下げ渋り商狀にこの逸一寸下げ繼ぎ商狀を呈したるも、カネ太店より依然地場有力筋の賣物現れ六節以降は更に七十六錢と氣崩れして目先上げ一巡の光景に前場を終つた

後場 前場氣崩れし機先、後場は阪地の軟調模様に一節七十三錢[illegible]

弱氣筋の宣傳賣り

今朝阪地は再び盛返したに拘らず當所が反對に七十錢當く氣崩れせる不良の爲め前日來正米が內地賣行き[illegible]某有力筋が[illegible]賣方七十錢[illegible]地場取引[illegible]

皮肉買に 妙味は潛在

[illegible]

仁川府宮町一丁目 仁川米豆取引所取引員 ○桑野健治商店 電話長 九番・六三九番

無材料に次第弱り
商內一萬二千

前場 連日來人氣を曉る材料もなく全く不味の保合に外ならぬ狀態を今朝も依然持續して、[illegible]

四八八		
算定	二末一五二〇、三中一五一	
○	三末一一九〇、四中一四九	
出來高	一萬二千五百石	

後場 前場賣れず買不味ずの機先、後場も各地のはかばかしからぬ商狀に一圓八十五錢と寄付き、然焦付いて仕手も氣乘薄となりこの邊の小浮動に推移するものと見られた

京城延べ

大阪市中在米高

大阪市中在米高二十一日現在は百三十萬一千五百十七俵と前日の在米高に比して三千七百〇一俵の減少である

堂島前場情報

【大阪電報】今前場は岡米、吉村、杉本及地場來客筋の賣りに對し、西筋が買つてゐた外地場有力筋は一千石を買ひ、日先師、及神戸筋は利喰つてゐた

仁川期米本玉表

當限賣方	丸福一、三〇〇	九ゥ七〇〇
	丸大四〇〇	丸マ五〇〇
	金メ九〇〇	
同 買方	丸三、四〇〇	丸ス二〇〇
	丸玉二〇〇	
中限賣方	丸大四、二〇〇	丸玉九〇〇
	丸マ七〇〇	金メ七〇〇
同 買方	丸福一、八〇〇	丸ゥ八〇〇
	丸ス一、四〇〇	丸五〇〇
先限賣方	丸二、五〇〇	丸大六〇〇
	丸マ三〇〇	金メ四、二〇〇
同 買方	丸福八、〇〇〇	丸ゥ一九〇〇
	丸ス二、七〇〇	丸玉九〇〇

仁川

丸キ角チ石拔三等十五圓二十錢中籾上三錢九厘中三錢七厘下三錢五厘、四等十四圓八十錢地摺米十二圓九十錢白米丸仁白十五圓四十錢籾改良種三錢八厘在來種三錢七厘で前日より二十錢安である

大豆

鐘山八圓七十錢長湍九圓二十錢延川九圓二十錢鐵原八圓七十錢

期米 ㋮ 仁川海岸町 電話 一六〇六・三七 [illegible]取引店

大豆

龍山丸忠八圓九十錢長湍汶山九圓二十錢金堆南川八圓七十錢海州七圓七十錢で何れも前市況である

釜山

產地農家も漸く動き出し天候の良好と共に出廻り增加し各地の不味も品薄の商內人氣小弱きも去運高値は警戒され入用以外は無理して買はず、氣配も前値と保合ひ閑散で良十五圓四十錢、四等十五圓二十錢、無格十三圓二十錢見當を唱へた

大邱

各地不味と道正氣分未だ去めず氣乘薄く、自然ダレ氣味にて氣配も十錢方下退ひ、市場閑散にて必要品商內のみ唱へ值は穀良十五圓三十錢、神力十四圓九十錢見當であつた

大邱

移出筋閑々乍ら買氣あるも產地指正關係に出廻りなく、依然賣物溥に手合せ出來ず專外品の商內があるのみで相場は定期不盛況濃厚に人氣弱く高値手控へ[illegible]

群山

天候良好に入津六千叭台あるも殆んど買付物にて市場氣配ダレ、丸ヤ三等十五圓四十錢見當を唱へた、四等十四圓八十錢と頻保合であつた

群山廻米報 (廿一日)

玄米	一、二七九叭	ナシ
籾	四、一七一叭	ナシ
玄米 籾	九二七叭	ナシ
牛車便	玄米	六、三七七叭

仁川穀物出入 (廿一日)

籾 (鐵)	[illegible]	一九六七
(汽)	[illegible]	二二六
玄米	[illegible]	一八〇〇
白米	[illegible]	一九九
大豆	[illegible]	[illegible]
白米 輸移出	[illegible]	一六八七一
袋入	[illegible]	一四〇〇〇
玄米	[illegible]	一八〇四六
大豆	[illegible]	一〇一四一

東雲小唄【38】

淡路呼潮作　神保朋世畫

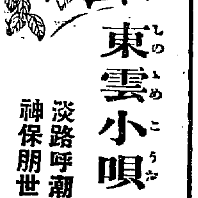

嵐のあと(七)

何と思つたか、愛三郎は、ニヤッと冷たく嗤ひながら、

『さうか。むう……然、それもよからう。行るなら行れ』

『行りますとも』

大藏は、口惜しげにいつた。

『夫にしても、お兄上の肚の底がこの大藏の眼に落ちませぬ。天下は廻り持ちと申しますから、江戸幕府が倒れたのはまづ二の次に致りませう。が—さてお兄上、われ等の大恩の御主君小栗上野介殿のあのむごたらしい御最後を、またその御無念を想ふ時、拙者のこの胸の血はふつ〳〵と湧立てゝ煮えくり返りまする。だのに、お兄上には……』

皆までいはさず、

『はゝ、よしてくれ。浪人のこの俺に、そんな愚痴をふッかける奴があるものか』

『お兄上ッ』

『まア待て—實は、おれは一個の浮浪者だ。この世の中の廢物だ主君もなければ家もない。さうして、かあいさうに明日の日さへもわからんのだ。何のいまさら思も無念もあるものか。お前はお前、俺は俺—やはりこのまゝそつとして置いてくれ。頼む』

大藏は、ぶる〳〵ッと唇を慄はした。が結局それつきり顏をそむけて默つてしまつた。

一滴つめたく、かれのあをざめたほゝに淚が光つた。無念の淚である。

ぐつと胸をしめ付るやうな、堪苦しく不快な沈默が、しばらくその一室を蔽ふた。

處へ、お松が、

『旦那、ほんのお口よごしで御座いますが……』

と、有合せもので、一本點いたところをさゝげて來た。同時に源六が行燈に灯を點れて持つて來ると乾愛三郎、思はず吻としながら、

『有難い。助かつたぞ』

『源公。お前もこゝへ來て、先生のお相手をするといゝ』

『へい』

源六は、出齒をひとつピシャッと叩いて、

『夫おやや、遠慮なしに頂き山のほとゝぎす、八咫の大蛇と出掛けやせうか』と坐りながら『で、姐御ッ、すみませんがお酌をひとつ……』

『手前でお飲りよ』

『そんな薄情な事をいはねえで、たまにはお酌をしておくんなさいと。したところでまんざら損も宮りますまい』

『フン。お不坐戯でない。鬚を吹くと張倒すよ』

『やれ、おッかねえ』

ひどく沈み切つてゐた一座が、こんな事で俄然陽氣に浮いて來たかゝる時—。

パン、パンと續けさまに、ふいの銃聲が三發、耳架近く、お松の膽の肝を冷した。その銃聲は、庭手の土塀に添ふた崖の上から轟いたのである。

『姐御ッ』

『叱！お騷ぎでないよ』

と、お松が手を擧げたとたん！ドドと泥を飛ばして、七八名の鐵砲が降砂の庭先に亂入した。

『大藏、刀を借りるぞ』

仲間に秘袋して飛出したので、身邊には木刀が一本。で、愛三郎はとつさに大藏の愛刀に手をのばした。

『來たな、畜生ッ』

源六がふいに起上つた懷中で七首の鞘を拂ひながら……。

あすの天氣 (22)

高氣壓は滿洲國境の內陸に擴がり支那大陸及び本邦方面は氣壓が低い、南西部は退り其の他は天氣がよし、一般に那邊である明日は曇勝です

豫報	曇一時晴
廿一日正午	二三(度)
二十日最低零下	七・四(度)

京城日報
月刊 本紙朝夕共二十二頁

婦女界結婚準備号 三月号

新郎新婦に贈る言葉十種

（適所適材の顔觸 誌界最初の試み ぜひご一讀を！）

これだけの覺悟があればいつも夫婦は圓満家庭は幸福

十種の特別の場合を限つて最も適切な忠言者を選び、それ〴〵にとるべき態度を明示した新婚夫婦の金科玉條

1. 婚約時代を經て結婚した場合……淺原六朗
2. 不釣合な縁組の場合……高島米峰
3. 職業婦人の結婚した場合……三輪田繁子
4. 親一人子一人の場合……吉岡彌生
5. 戀愛結婚の場合……菊池寛
6. 繼子があつて結婚する場合……大妻コタカ
7. 見合結婚をした場合……片岡鐵兵
8. 夫婦差し向ひの場合……さゝきふさ
9. 大家内の場合……三輪田元道
10. 再婚者である場合……柳原燁子

婦女界三月号は幸福な結婚生活を拓く鍵

結婚準備中の若き女性へ　内相夫人 安達雪子
結婚準備中の若き男性へ　鈴木文史朗

身元調査が生んだ實例

（何より大切な身元調査を怠つて泣きを見た實例十種を暴露した必讀の記事 興信所探偵社の所在費用迄公開）　佐藤順造

結婚の調度衣裳に關する座談会

最小の婚資で最大の効果を擧げる最も近代的な準備法

（徒らに形式に囚はれず、死金を使はず、最も近代的合理的結婚準備法を協定！支度費及び結納の標準、式服に就ての意見、洋装結婚の注意、近代的の調度等三越呉服販賣係長山口篤三郎氏、遠藤波津子、三宅やす子、板倉博士夫人、宇多繁野女史等蘊蓄を傾けて研究。かくて婚資難を解決）

上手な婚資の使ひ方五種

（二百五十円、三百八十円、千円、千五百円、二千円五種の最も上手な割振方を、松田拓相夫人、大妻コタカ、米田、井村両博士夫人、伊東から子女史がスグ役立つ様に細目な）

嫁入前の家庭の準備教育（女學校教育をうまく生かせる板倉博士夫人が）

結婚準備教育を授ける學校案内（最も合理的で便利な學校四つの月謝設備等を）

近代結婚様式と其前後の心得（結納、招待状、通知状、披露会、お祝ひ返し迄）

新夫婦社交心得十ヶ條（日常生活の総てに亘りつきあひの祕訣を公開）

當世細君心得帖八十六條（喧嘩をせずにすむ法、主人、財政、習慣、食事、娯楽、衣服、嫉妬、家政、育児、接客法等に就て、夫をうまく操縦するさつさきの祕法を！ 讀んだその日から春風駘蕩！）

職業婦人の結婚成功・失敗記 四篇

1. 女教員氣質と私の結婚生活…
2. 女給なるが故に離婚になつた私
3. 愛人と別れて悲境に沈む現在
4. 天から降つた様な幸福な結婚

職業と結婚は兩立しないか考ふべき問題

サラリーマン結婚新風景

三圓九十錢の結婚式　三百卅圓の結婚式

（朗かな結婚風景！ 事大思想から實質主義へ、近代人の考へは變つて來た。當人同志が先づ結婚契約書を取交し、次に親ミ親ミな見合ひさせ、元日に花嫁は円タクを拾つて花婿の新居へ！ その費用僅か三円九十錢。新様式二つ、結婚難打開の鍵！）

身を過つた女の行方　舟木芳江嬢の巻

（狂死した天才島田清次郎のために貞操を奪はれた彼女が左翼劇場の女優となつて舞台に立つ迄の半生史。あの事件の顚末と、女優になる迄の彼女の心境）

愛兒の百日咳を治した経驗

命とりの難病も易々と治る祕法公開

（六篇いづれも慈愛のこもつた献身的努力で愛兒の命をとりとめた母の看病祕錄！ かうすれば肺炎や脳膜炎等の余病も併發せず、さすがの難病も早く治せます。今が流行の時期、子を持つ母はぜひご一讀下さい！）

恐しい丹毒から愛兒が救はれる迄（体が腐るといふ丹毒に侵された愛兒を不具にせず治した母親の看病体驗）

喘息に効あるレントゲン療法（板津学士が自信を持って発表した喘息の絶好療法）

春先に多いにきびと吹出物の手當（にきび吹出物を楽にとる療法を北原十三男氏公開）

片親で育てる悩み（親なればこそと感激させられる涙の記録四篇！ 人の子として見逃せぬ讀物）

燦たる文藝欄

- 義士をめぐる女性 堀部安兵衛の妻　小島政二郎
- 芝居小説 盛綱一家　竹田敏彦
- 長篇小説 生活線ABC　細田民樹
- 長篇 光の序曲　畑耕一
- 大衆小説 戀慕の砧　長谷川伸
- 漫文 西洋生活漫画書帖　岡本一平

家庭向實際記事滿載

價五十錢（送料二錢 半年三円卅錢 一年六円卅錢）　東京市丸ビル三階 振替東京二九三七　婦女界社

京城 三巴酒造合資會社

寫眞機械一般材料 不動寫眞機　島田誠昌堂　京城府明治町

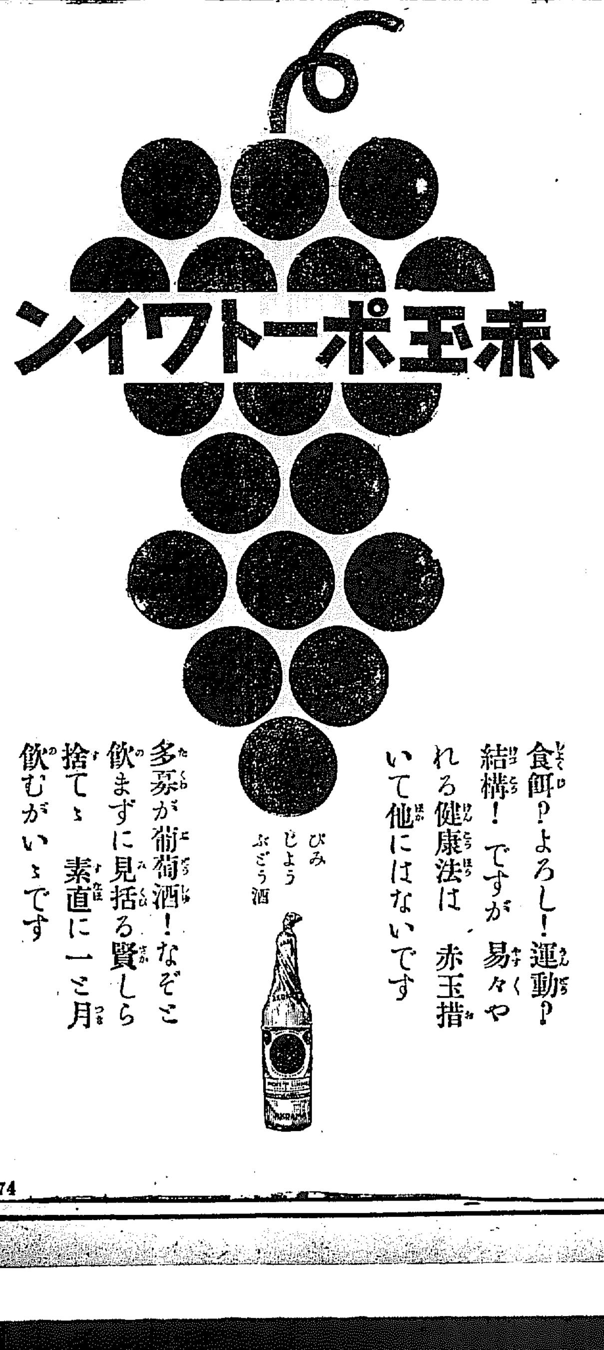

食餌？よろし！運動？結構！ですが易々やれる健康法は赤玉措いて他にはないです

多寡が葡萄酒！なぞと飲まずに見括る賢しら捨てゝ素直に一と月飲むがいゝです

美味滋養ぶどう酒

174

明治ミルクキャラメル

健康への近道を

ミルクやバター等の榮養料に富むおいしいキャラメル―

改正定價 大8錢 小4錢

東京丸ノ内 明治製菓株式會社

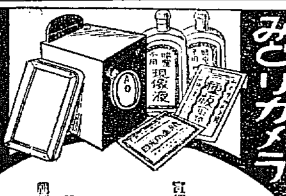

みどりカメラ

誰でもタヤスク寫せる寫眞器

暗室不要（極めて取扱ひ簡單 學生諸君の光學研究資料として理想的な寫眞機）

實價 特價壹圓（附屬材料一式共）

說明書入用の御方は郵券二錢封入御申込下さい

朝鮮代理店 釜山府辨天町一丁目 山崎寫眞機店 電話一二七五番 振替釜山一九九八番

細井肇責任編輯 人の噂 三月號 價卅錢

◇黨輩と俗僚の政治 細井肇 ◇情熱の濱口雄幸と貞烈の夏子夫人 ◇財界奇傑九人男 ◇無產婦人の横顔 ◇非島の煽將軍 ◇ジューにも劣る乾新兵衛 ◇ソヴェート女人群像 ◇僧衣の政黨人 ◇街頭に躍る素明と映丘等一味 ◇未亡人の行衛 ◇三月の芝居と映畫 ◇バカ殿様土井子爵 ◇百魔王杉山其日庵 ◇快男児丸山鶴吉 ◇政界黒頭巾清辰 其他

東京澁谷 月旦社

總督認可 京城第一自動車學校

生徒募集●入學随意●就職紹介●學費低廉●責任教授●設備完全●夜間教授部ノ便アリ

創立大正八年●朝鮮唯一ノ正式學校●實習用練習車拾數台 自動車ヲ學バントスル者ハ他ノ追從ヲ許サヌ本校ヘ來レ 二錢切手封入申込ハ規則進呈

京城黃金町六丁目（訓練院前）

創立明治參拾貳年 倉庫業兼營

京城府南大門通貳丁目百拾壹番地

株式會社 朝鮮商業銀行

頭取 朴榮喆　專務取締役 堀正一

支店 京城鍾路、同南大門外、同本町二丁目、同本町四丁目、同東大門、仁川、平壌、利川、全州、裡里、釜山、元山、光州、羅南、沙里院、新義州

農林省御指定發動機

トバタ

名實共に世界一

▼石油僅少、出力強大
▼製作堅牢、取扱簡單
▼故障絶無、移動便利

マツダ式精米麥機

說明書進呈

合名會社 松田清商店機械部　京城南大門通二丁目 電話本局二四一〇・二九二八

商工・農林兩省推薦 優良國產品

森永ミルク

力のこもつた榮養料

新鮮でビタミンに富む事は申すまでもありません　國産森永ミルクにはお子様をグン〳〵育てる潑剌たる活力がこもつて居ります。

森永ドライミルク製造元 森永煉乳株式會社

M—44

花井氏愈蹶起― 責任論で大論斷

幣原代理を極めつく 山岡氏の追擊も猛烈

廿一日の貴族院豫算總會

【東京電報】貴族院豫算總會第三日は二十一日午前十時二十五分開會、前日に繼續して質疑に入る

日米の飛行隊

井上清純男（公正）米國の海軍五ヶ年計畫における一千臺の飛行機は何年に完成するや

安保海相 一九二六年になれる千臺の計畫は豫定は來年の夏頃完了する筈であつたが實際は本年の夏完成する筈である

井上男 米國には第二次千臺の製造計畫が出來てゐる筈であるが、それ等の分は何年に完成するのか。而して既に千臺の飛行機が此の夏出來るとすることれ等に對抗する日本の十四隊約二百臺を以て充分なりと考へてゐるか

海相 米國は一臺の生命三ヶ年として千臺を作つたのである、新規の千臺計畫は五ヶ年計畫と思ふが、之に關する豫算として提出され只今問題となつてゐるのは百卅臺である。**米國の空軍に對する我が十四隊をもつて作戰上充分なりとは思はぬから漸次改良增設してゆくつもりである**

補充計畫問答

井上男 政府は第二次補充計畫を昭和十一年度に實施する考へありや

幣原代理 十一年度における第二次補充計畫に關しては目下計畫して居らぬ

石渡敏一氏（交友）一九三六年において日本の兵力量は六割七分七厘に低下するとのことであるが、これは第二次計畫を實行してもなほ左樣になるか

海相 一九三六年に於ける日本の兵力量が六割七分七厘といふのは米國が引續き八吋巡洋艦を造る場合に於ける日本の八吋巡洋艦の對米比率である。**一九三八年迄にアメリカが十八隻を造る時はその際日本は六割二厘となる**

なほ石渡氏と海相の間に二、三問答あり

坂本俊篤男（公正）第二次計畫を實行すれば若干の不足を補はれるといふ事に解するのか

海相 第二次計畫が成れば今日の現有勢力で國防上不安ありとは思はぬ

坂本男 結局第二次計畫を實施すれば、それで不足がすべてなくなるのであるか

海相 條約の許す範圍內に於て締結國が一杯に權利を行使すれば若干の不足ありと思ふが、敢て不足といふ程のことではない

奉答文と國務

山岡氏鋭く攻め寄る

山岡萬之助氏（研究）補充計畫を審議するに當ては先づ奉答文を明瞭にする要があると思ふ。幣原代理は奉答文の內容を知らぬといふ、奉答文の內容は國務でないといふが、何を根據として斯くいふか

幣原代理 奉答文自體は國務に關しないものと確信してゐるのである。奉答文が國務に關係を有するならば、その寫しの下附があるか、又は海相から報告がある筈だと思ふ

山岡氏 奉答文は單に軍令に關するものではないか

幣原代理 左樣に解す

山岡氏 然らば內閣官制第七條の前段に適合するものではないか、從つて寫しの下附又は軍部大臣より報告があるべきではないか

幣原代理 國務に關係なきものは寫しの下附又は報告を要せずといふのが從來の慣例である

山岡氏 奉答文は國防の根幹をなすものではないか、斯る重大性を有する奉答文を國務に關せずとは考へられぬ。即ちこれが豫算の基礎となつてゐるのではないか、內閣を煩はるといふことが乃ち重要な國務であるためではないか。內閣は奉答文の內容を知らずして豫算の提出說明が出來るか

幣原代理 山岡君の質問は奉答文の內容を豫想して、これを豫算の基礎として說ねしてゐると思ふが、**奉答文の內容を臆測しての答辯は出來ぬ**

山岡氏 敷奏文の內容を見ると明瞭に補充計畫の內容と豫算に關することが記されてゐる以上、奉答文の內容に如何なる項目があらうとそれが國防計畫の基礎をなすものであると解すべきことは當然ではないか

幣原代理 敷奏文を奏呈したことは事實なるもこれは軍機に關することと故その內容に亘つて答辯することは素より、更に奉答文の內容に關聯して答へることは出來ぬ

山岡氏 敷奏文の內容を既に新聞に發表され一般に知られてゐる。而して奉答文及び敷奏文がロンドン條約に關し軍部協定に關係あるものと斷じて奉答文へなしと考へるが如何

幣原代理 **奉答文敷奏文の內容を憶測しての答辯は出來ぬ**

聞くて正午休憩

山岡氏益追窮

再開 【東京電報】午後一時四十六分再開

山岡萬之助氏 敷奏文及び奉答文に對する幣原代理の答辯は不滿であるが敷奏文奉答文が國務であるといふことよりもう一歩下つてこれがロンドン條約に關係せるものなりといふ答辯を求む

幣原代理 奉答文がロンドン條約に關係あることは否定はしない、唯前者の內容に亘る關係は明言することを得ない

山岡氏 奉答文は內閣に重大なる關係あるものと解して差支へないか。總理が自ら進んでこれを內閣のものとするか、或は海相がこれを報告せざる限り政府が知ることは出來ぬではないか

幣原代理 **奉答文は未だ海相より報告なく又その寫しも下附されてゐないから國務ではないと思ふ**

山岡氏 奉答文は條約に關係し同時に豫算に關係してゐることは明らかである。海相は奉答文が條約に關係あり且つ軍機軍令に關するものは總理に報告すべきではないか

海相 奉答文が補充計畫に關係するものであれば海軍大臣は軍令部長と協議の上奏上する、總理には報告しない

花井氏前哨戰

花井卓藏氏（交友）先程山岡君の述べられた敷奏文を今一度再讀せられたい

山岡氏 その事は此際差控へたい

花井氏 豫算委員會の質疑應答は議員全體の質疑應答であるから山岡君の朗讀した敷奏文を速記錄に依り此の際明瞭に知りたい

山岡氏 總理が內覽を得たことは立憲政治上における公道である、敷奏文は此の內覽の結果奏呈することになつたのである。而して此の內覽は國務なりと解せざるを得ない。海軍より要求したる補充計畫は內閣で審査し陛下の御允許を得て豫算となつて議會に提出されたものではないか。幣原代理は如何にして輔弼の責任を盡すのであるか

幣原代理 奉答文は國務に關係なしと解するが故にこれを知らずとも職務の執行に差支へないと思ふ

山岡氏 首相代理として議會に立つた以上總理と同等に答辯し得べきである。幣原代理は奉答文の內容は頭に入れてはならぬと考へてゐるのか。幣原內閣が濱口內閣と同一ならば事務の引繼ぎを受けてをらねばならぬ **即ち輔弼の責任を盡す意味に於て奉答文を知らねばならない**

幣原代理 **國務ならざるものは知らなくとも差支へない**

山岡氏 兵力量の決定は政府と軍部の意見が一致することが必要とされてゐる、海相は然らば兵力量の決定に當り軍部の意見を如何に取扱ふか

海相 奉答文中に兵力量のことがあるや否やは答辯は出來ない

幣原代理 兵力量の決定には海相と軍令部長の意見が一致することを要するといふのであつて政府と軍令部長とは直接關係は有たない

山岡氏 幣原代理の失言のために豫算の審議は十日間も引延ばされた、幣原代理はこれに對し責任を負ふべきではないか

幣原代理 私の今回の說ちは遺憾である

花井氏大上段―

憲法の規定を何と見ると得意の法律論で激しく詰め寄る

花井卓藏氏 今山岡君の質問せしことは憲法第三條及第五十五條に關する重大問題にして忽にすべからざる件であるからこれに關連して質問する。幣原代理は國務大臣の輔弼の責任を如何に解するや、條約の批准をもつて國防安固なりと斷ずるは、陛下に對し不敬を犯すことではないか。然して志水君に對する答辯と衆議院豫算總會における答辯とは明らかに兩々通ぜざるものであることは斷じて疑ひない。而して更に衆議院豫算總會に於て失言としてこれを取消したる次第を考究するときは、**實に由々しき悲しむべき歷史を殘したものである**

更に濱口首相の行務に關して幣原代理は全責任を負ふと答へて自己の責任の擴大に努めてゐるが、これは寧ろ全閣僚の責任ではないか。**而して國務大臣が失言なりとして取消すことによつて直に責任が解消するものと解すべきではない。**憲法第三條および第五十五條の規定に鑑み輔弼の責任は甚だ重大であるにも拘らず衆議院では質問を受けてゐるではないか。その失言取消の動機を考へても決して自發的になしたるものに非ずして專ら政治上の妥協から出來上つたもので、それも數日間の紛糾からやむなく取消したのではないか。**閣僚は幣原代理の失言を憲法第三條及び第五十五條の規定に反せざるものと解するや。**而して若しその發言にして憲法違反ならば速に謹愼恐懼の意を表せねばならぬ。今にしてその行爲に出でざるは極めて遺憾である。明答を望む

幣原代理答辯

幣原代理 中島君の質問に對し述べた事柄は決して輔弼の責任を回避する眞意ではなかつた當日の速記錄を見ればその前後の模樣により諒解を得ると思ふ **然し苟くも自己の失言なりと考へたるが故に卒直に取消したのである**

花井氏 國務大臣はその發言の直後に於て既に責任があるのである、如何に後で取消してもその責任は免る可からざるものである。何故に速かに恐懼の念を感ぜざるか。君等はこれに藉口してその責を免れんとすること一點の疑ひはない。幣原首相代理の責任ある答辯を求む

幣原代理 恐懼の念を感ずるや否やといふことに就てはこの際で答辯することは適當でないと考へる

花井氏 ある有力なる新聞に鈴木前軍令部長談として揭載された記事に依ると、濱口首相は幣原代理の發言を絶對に失言と認めないといつてゐるが、**この點は濱口首相出席の際充分質問することにする** とその新聞記事を讀み上げ殘余の質問は通告順番が廻つて來た際にすると結び午後四時四十分散會

二十四日の本會議上程

提出された勞働組合法案と爭議調停法案

【東京電報】政府は廿一日衆議院に勞働組合法案を提出した。右兩法案は二十四日の衆議院本會議に上程される筈

與黨の足並み一致に惱む

幹部は慰留に努めるが少壯派の反對强硬

【東京電報】改正勞働組合法案並に勞働爭議調停法案に對し民政黨では幹部はすでに政府案承認に決せるも、少壯議員はなほ不服を唱へ二十一日午後四時十五分より開會の代議士會席上高鍋代議士その他の諸氏より

一、該案は二十四日の本會議に上程されるといふが、政府は自ら本案に屈從して骨抜き案にしたるは不當である

二、突如としてかゝる爭議調停法改正案が出たのは遺憾なればこの案も愼重審議し度い

三、實業家は兩院の實業議員と策應して案の握り潰しを企て、或は委員長、理事の人選に注文をつけるといふことを聞くが、幹部は斷乎としてかゝる妨害運動を排すべし

等の反對論が出たが、幹部はこれを慰撫して諒解を求めた上、何れ代議士會の承認を求めて決定する心算りであると森田總務より述ぶるところあつた

勞組案は社會局案 調停法は握潰 少壯組の申合

【東京電報】改正勞働組合法案並に爭議調停法案に不滿の民政黨少壯派目下最强硬派たる高鍋、澁野、風見、杉浦外九氏は廿一日午後院內に協議の結果、廿四日本案の上程に先立ち開かれる黨議決定の代議士會では極力反對意見を力說し、續いて委員會に移された場合は委員中の同志を督勵し

一、組合法案は社會局案還元

二、爭議調停法案は握りつぶしのため努力す

三、委員會終了後本案上程の際は以上の諸氏は缺席同盟を作り棄權する

を申合せ反對運動を續くることとなつた

農村の負債 農家平均負債 農林省發表

【東京電報】衆議院の米穀法改正委員會は廿一日午前十時半開會、東郷實氏と町田農相との間に問答ありて正午休憩したが、農村負債狀況に就て農林省は左の如く本日の委員會に發表した

負債總額 個人の無盡、產業組合、普通及び貯蓄銀行、不動產銀行等の貸付に依る負債總額凡そ四十億乃至五十億圓內外と推定せられる。而して農家平均一戶當りの負債額は大體七、八百圓內外と推定せらる

無產派議員總動員 先づ議長に喰つて掛る

治安法改正から日程に入り 刑事補償法案を修正可決

廿一日の衆議院本會議

議事進行― 無產議員總攻擊

議長窮地に追込まる

(夕刊つゞき)【東京電報】かくて午後一時振鈴、諸般の報告終り二十二分藤澤議長開會を宣す、頭初議事進行に關し

取消すかどうか

西尾末廣氏（社民）(發言) 我々に對する警察官の暴行事件に關し同志淺原君の質問に對する議長及び內相の答辯は不誠意極まるものであり、且つ透避的答辯である。我々はこの問題を徹底的に糾明する必要上議長に質問する

一、龜井貫一郎君に對する暴行は衆人環視の下に公然行はれたものであるに拘らず、內相、議長ともにこれを不問に附せんとするが如き態度を執つてゐるが、新聞紙の報道又目擊者があるに拘らず當事者は責任を回避するは奇怪極まる

議長はかゝる前例を是認するか、しかも內相は我々の行動を暴漢扱ひにし、議長も亦同樣の意味を述べてゐるが、數名の代表者は無產各黨の責任者である事に見てもこの言辭は甚だ不穩當ではないか。この意味から**議長は前答辯を取消すと同時に內相にも取消させる意思があるか**

藤澤議長 大體に於て淺原君に對してなした答辯も同樣であるが、龜井君に對する警察官の暴行事件を愼重取調べた結果、その際通用門內には多數の傍聽者があつたため門內に突入せんとする龜井君を阻止したのは當然である。又通用門を閉鎖したのは法規上當然である。龜井君に對する暴行事實はない、又**私の前の答辯を取消す意思はない**

と議長の相變らぬ曖昧な答辯に激昂した無產議員團は、矢繼早に事件の眞相を追窮すべく議事進行で發言を求め

暴行を認めるか

片山哲氏（社民）(發言) 西尾君の質問に對する議長の答辯は甚だ妥當を欠くものであり龜井君の暴行事實を否定せんとするは我々を欺瞞するものである。議長は議事の圓滿なる進行を保持するため、又立法府の權威を回るため龜井君が負傷されたる事は認めるかどうか

藤澤議長 龜井君が負傷されたる事は認めるが、未だその事情は詳にしないから追つて調査の上若し暴行の事實ありとすれば適當の處置を講ずるつもりである

答辯を改めぬか

淺原健三氏（大衆）若し議長が歷然たる暴行事實を否定するならばそれは由々しき重大問題である。當時の暴行事實はこれを目擊した新聞通信記者諸君によつても全國に生々しく報道してゐるのではないか。若し議長がこの事實を否定するならば新聞記者は虛構の事實を報道したることとなり、延いて言論機關の重大問題となるではないか

淺原氏しきりに絶叫して壇上に積み上げた當日の新聞記事を讀みはたてば、こまり拔いた與黨席から淺原氏の降壇を要求すべく『議長々々』と連呼怒號する。議長は淺原氏の背後から『淺原君その邊でどうですか』と哀願的な注意を促す。淺原氏漸く新聞讀を終つて新聞記者のみではなく、暴行事實を目擊した人を二十數名知つてゐる。**この問題は單なる無產議員團のみの問題でなく、全議員の身體、生命に關する重大問題である。**この事實に徴しても議長はなほ木で鼻をくゝつたやうな答辯をなす積りか

と怒聲を放ち、叱咤聲一番退壇を終れば、藤澤議長は西尾、片山兩氏になしたると同樣の白々しき答辯を以て突き放す。かくて漸く

日程 に入り

治安法改正

一、治安警察法中改正法律案（政府提出）を上程、齋藤內務次官の提案理由の說明ありて質疑に入り

安藤正純氏（政友）政府は何故結社權の範圍を擴げて學校敎員及び宗敎關係者等にも適用しないか。又婦女の政治結社權の年齡を廿五才以上に規程したのは如何なる理論的根據によるか

齋藤次官 學校敎員、僧侶、神官その他諸々の宗敎師等に對する政治結社加入を除外することは幾多の弊害を伴ふ虞れがあるからで、**婦女子の年齡を廿五歲としたのは急激を避け漸進主義によらんとしたのである**

更に安藤氏、と齋藤次官との間に質問應答あり、次いで

清瀨一郎氏（革新）同案に關聯する警察民衆結社の禁止問題に關して政府の解散理由を質す

松田拓相 臺灣民衆黨はその運動方針が著しく民族自決主義、總督專制政治排擊を高調して來たので、**內台融和を阻害する虞れがあると確信してこれが結社の解散を命じたのである**

清瀨氏と拓相との間になほ問答あり、次いで

後藤亮一氏（無所屬）結社權に除外例を認める事はこの際撤廢しては如何

齋藤次官 撤回する意思はない

と答へ、作田高太郎氏の動議により右案の審議は町村制中改正案の委員に併せ附託さる

一、寄生虫病豫防法案（政府提出）を上程、質問者なく九名の委員に附託

一、癩豫防に關する明治四十年法律第十一號中改正法律案を上程、前案の委員に併せ附託、次いで

刑補案

一、刑事補償法案（政府提出）を上程、横山委員長より委員會の經過結果につき一松定吉君よりなされたる修正案が大多數を以て委員會を通過し、牧野良三君外五名の修正案は少數意見として留保された旨を報告し、第二讀會に入り、議長の少數意見の報告を許す。よつて

牧野良三氏（政友）委員會における同樣の修正意見を述べ、原案をこき卸して少數意見に賛成するやう希望して降壇、討論に入る

一松定吉氏（民政）(登壇) 我々は原案を提出した政府の基礎觀念を國家財政を困難ならしめぬ程度において修正を加へた。**立法の根本精神に於ては賛成するものである。**素より案の一々については十分滿足すべきものとはいへぬが、しかし牧野氏のいふが如き少額の金額を以てしては損害を補ふことは出來ないといふならばこの案を成立させることは出來ない、故に**政府の漸進主義によるといふ言明を信じて**委員會決定案に賛成せねばならぬ

と牧野氏の修正論に反駁を加へ「民政黨修正案に賛成すると結んで降壇、代つて

小林錡氏（政友）(登壇) 私は委員長の報告に反對し牧野氏提出の修正意見に賛成するものである。只今一松氏の意見も聞いたが、その論點は法律的には非合法的であり、法的感情においては不人情極まるもので全く個人主義資本主義の上に立つローマ法に基礎を置くものである。川崎司法政務次官の**國家が恩惠的にやるのだといふのと同一思想によるもので時代錯誤も甚しい**

と反對意見を述べる。次いで

大山郁夫氏（勞農）本案は農民勞働者に對する欺瞞政策である、しかも本案には幾多のからくりがあり、實體は專ら無產運動を壓迫せんとするにある

と法文自體の曖昧を指摘し、更に『日常の經驗によつて立證し得る』とて新潟縣大和原農民爭議や、十八日の衆議院通用門內における暴行事件等を引證し

濱口內閣は實質的に勞働者、農民の補償を行ひ得るものではなく、**法案實體はブルジョア的封建的專制思想によるもので我々は絶對に反對する**

と述べて討論を終了、**採決の結果牧野氏提出の政友會修正案は少數否決となり、委員長報告通り**

可決確定 次いで救護法實施の決議案を緊急上程すべしと國同の森木一雄氏から動議が出たが與黨側反對し一蹴される。次いで

議員提出法案

一、中央卸賣市場法中改正法律案（濱田若水君外四名提出）を上程、濱田氏（民政）提案理由を說明し九名の委員附託

一、醫察法中改正法律案（大里鬮次郎君外二十七名提出）

一、同上（坂井大輔君外二名提出）を一括上程、大里氏（民政）提案理由の說明をなすうち議場は頗に倦れ氣味となり、議員の過半數は退場したので政友會は『定足數を缺く』と喚き立てたので小山副議長、止むなく大里氏の發言中散會を宣す。時に午後七時十四分

山下大將海軍葬

各宮家より御代拜御差遣 至つて盛儀に行はる

【東京電報】去る十八日逝去した海軍大將山下源太郎男の海軍葬は廿一日午後二時より青山齋場において神式により執行されたが、式場には横須賀海軍儀仗兵二個中隊が堵列し、東伏見宮その他各宮家よりは御代拜のため御使を差遣はされ、安保海軍大臣、谷口軍令部長、岡田、財部、加藤各大將をはじめ多數の將星參列、盛儀の裡に三時半式を終つた

朝鮮運輸計算 昨日も纏らず

けふ更に繼續會開會

朝鮮運輸計算會社株主總會は委任狀調査に長時間を要し、なほ會場をも朝鮮ホテルを社會館に變更して廿一日午後五時半より漸く開催

本人出席一〇二名その株數四一二四株、委任狀八十一名九三四三株、無效五名三四六株、缺席七名一八七株

廿日の株主懇談會において議決した利益金處分案（年一割配當）を異議なく可決、次いで

近藤修氏（京城）會社紛糾の中心が重役間にあることは洵に遺憾で、平和裡に問題解決を切望する。これがため双方から委員十名を選出し重役と共に協議しては如何

と緊急動議を提出し、永井幸太郎氏（大邱）賛成したが、瀨好錫榮（京城）增井茂吉（仁川）兩氏

事茲に至つた以上、殊に業者共通の利益を期し得られなくなつた上は、總會において解散の可否を決すべきである

と反對し、津田政吉氏（鎭南浦）と木岡卯之吉氏（元山）は相談役一任を希望し、伊丹儀平氏（鎭南浦）は反對してなほ暴論戰術に出で、近藤氏委員說を更に說明、次に村鯖晶氏（南川）は中立業者の苦痛を叫び、立石氏（京城）自己の立場を釋明、養島照氏（京城）は存續說を主張して七時二十分休憩

再開 八時再開 監査役の任期滿了に就き全員改選の件はその選出方法に就き議論百出したが、結局解散派の主張通り五名の連記投票を記名で行ふことになり、いよ〳〵前哨戰に入らんとして八時四十分休憩、その間に投票が行はれて同十時卅分

三度 開會、開票立會人に存續派より立石、鈴木、姜の三氏、解散派より岡田、增井、洪の三氏を選び、總會を廿二日午前十時より再び繼續會として社會館で行ふことになり同十時四十分散會した

再開 午後七時五十分再開、

▲武田德三郎氏（政）海軍第二次補充計畫內容を質し

▲安保海相 外國との振合と次の軍縮會議の結果を見ねば決められないと答へ

▲內田信也氏（政）補助艦艇の建造工程及び廢艦の隻數、年度、新艦艇の維持費を質し

午後十時五分散會、次回は二十三日午前十時より續行內田信也、小寺武太夫氏の留保質問を終り二十四日質問打切り、討論採決の上二十六日本會議上程のこととなつた

人

◇長澤紀代司氏（新義州倉業家）廿一日午後入城常盤旅館へ

太平漫語

減稅法案委員會における與黨の質問中の遲々ことくだらしなく、議會は遲々として進まないといふ▲これはてつきり野黨の議會引延しの魂膽と見て取つた與黨、適當に打切つて貴族院に廻さねばならぬといつてゐる▲議會引延し、議事引延しは少數野黨の奥の手と見られるが、政友會のこの魂膽を見て取つたのは流石に民政黨、蛇の道は蛇でなければわからない▲民政黨の野黨時代は、この手を使ふのに、なか〳〵手際がよかつた。たしか古顔の猛者、長岡派のレコードホルダーも與黨のどこかにかくれてゐるはず▲この碌でもない魂膽を時の野黨が得意顔に濫用するのはこまつたもの、特に政府の重要法案にこの『魂膽』を集中するのはまじめを缺くことおびたゞしい▲兎も角、握りつぶし審議未了を見て政府の重要法案を流產させるなどは、議會不淨化の種となり、やがて落花狼藉の醜態を暴露し、議會淨化の申合せなどは瞬時にして吹飛ばされるにきまつてゐる▲補缺選擧の結果、貴族院の缺員四人。長い期間は補充されず、二人から三人、三人から四人となる。これだけの缺員でも貴族院の機能に支障がないとすれば、補充休止もまた妨げないといふ▲警察は殆ど事件なし、近頃の京城の警察署は無風帶、署員巡査はストーブを圍んでのんびりしてゐるといふ▲警察を氣持よく居眠らすは世相は惡くはない。警察の居眠りは怪しからぬなどといふべからず、警察だつてすこしは休養せねばたまつたものではない

減稅委員會

【東京電報】衆議院減稅委員會は二十一日午後一時二十五分開會、谷與三郎氏（大衆）と井上藏相との間に減稅額が過少なる點、地價稅による地租廢止の制限、小額地租納附者の免稅等につき問答あり、次いで高橋熊次郎氏の前納稅要求につき藏相に、生絲統制につき小平商工局長に質し五時五十分休憩

いとしき愛兒の寫眞―タッタ一枚に―賞金壹百圓づゝ

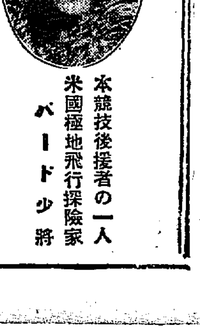

本競技後援者の一人 米國極地飛行探險家 バード少將

二十萬圓大懸賞 コダック寫眞國際大競技の幸先を占ふ 小兒寫眞特別大競技

素人寫眞の普及と國際親善の增進を目標に計劃されたコダック寫眞國際大競技は昨年來、全日本の自然的人氣を遮つて既に各地よりの應募寫眞が日々殺到する盛況を呈してゐる。

本競技中特に興味深きは日本全國を十地方に區分し地方毎に覇を爭ふ 小兒寫眞特別競技 である。即ち本年二月より三月末日までに撮影された小兒の寫眞なら、どんなものでも、參加票を添へて送附すれば地方毎に審査を爲し、一等一百圓、二等五十圓、三等三十圓の賞金を呈し、更に此等寫眞は入賞すると否とに拘らず日本競技のうちに加へられ、もしその競技に於て一等賞を取れば瑞西ゼネバに送られて國際大競技の檜舞台を踏むことゝなり此等三種の競技に於て各優勝すればタッタ一枚の小兒寫眞で、實に二萬三千三百圓といふ巨額の賞金がころげ込むといふので、この深刻なる不景氣時代に一大センセーションを起し、到る處で話題のトップを切つてゐる。

因に本競技は世界各國の王族貴族、知名の士によつて後援せられ、日本の後援者は德川家達公、日本競技の審査には、東洋における二大新聞の社長なる村山龍平、本山彥一の兩氏を初め、新渡戶博士、横山大觀畫伯、木野婦人會長の諸氏が當られる。規則書、參加票は到る處の寫眞材料店にある故一寸の上々日迎に應募して、名譽と幸運を得るこの空前の大競技の小手調べを試み、幸先を占ひ給へ。三月を過ぐればこの好機會を失ふ。

寫眞材料商各位に告ぐ 本競技用宣傳物未だ御入手なき方は御申越下さい 直ちにお送り致します

斷然よく寫る 斷然入賞する

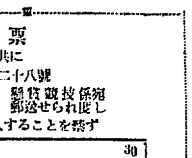

黃函の コダック フォルム

參加票

本參加票は應募寫眞と共に
東京市京橋郵便局私書函第二十八號
コダツク・ジヤパン・リミテツド 懸賞競技係宛 郵送せられ度し
寫眞の表面及び裏面に氏名等を記入することを禁ず

氏名（町名に記入せられ度し）		30
府縣	市郡	
町村	番地	
使用カメラの種類		
使用フヰルムの種類	送付寫眞の枚數	枚

社説

内閣改造運動　今後の推移如何

三木武吉氏の主唱にかゝりこれに山道、中野氏等の民政黨中堅分子が唱和しつゝあつた内閣改造運動は、三木氏の措置により漸次表面化しつゝあるやうだが、三木氏が既に一歩を進めて或は濱口首相を初め、有力なる閣僚と、この問題について意見を交換してより本問題は俄然、政府および民政黨の『今日および明日の問題』として重要視せらるゝに至つたやうである。尤も、これについての濱口首相の意見は勿論のこと、閣僚の意向も、與黨幹部の意向も、一切意思表示されてゐないが、これはまだこの運動がそこまで進んでゐないと見るのは誤りで、むしろこの運動の重要性を物語るものとわれ等は觀測する。何となれば、三木氏より相談を受けた濱口首相は三木氏に自己の意見を開陳する前に側近者に命じてこの問題に對する與黨の情勢を探索せしめつゝあり閣僚は與黨幹部と寄りく私見を交換しつゝあり、各自裏面においては頗る活躍を摸ひつゝ、表面如何にも冷靜を粧ひつゝあるを見ても、政府および民政黨内において、この問題が如何なる性質のものたるかを窺取するに難くない。すくなくとも三木氏の提議は、政府および與黨の渦中に投ぜられたる一個の爆彈である。これが不發の爆彈に終るか、一觸忽ち炸裂する危險千萬なる爆彈なるかは、濱口首相の手腕一つであらう。兎も角、容易ならざる内容を包藏する爆彈たることは疑ひない。濱口首相が、これに對して腫物に觸るゝがごとく、平素の慎重性を更に深刻ならしめつゝあることは無理からぬことである。

◇

今回の改造運動なるものゝ趣旨を聞くに、政府部内に與黨内の空氣一新にあり、同時に民政黨内閣の人氣更新にあり、これがために内閣々僚の首を半數取り替へ、政務官を全部更迭一新するといはれてゐるが、内閣改造の趣旨としては敢て珍奇なる趣向ではない。また内閣改造といひ、空氣一新といひ政黨内閣にありては、殆んど周期的に與黨内に擡頭する平凡なる議論である。しかしながら、今回の三木氏らの改造運動は、改造の範圍においては素晴らしく大仕掛けである。しかも現在の民政黨内にあつてこの大逆運を打たうといふには、幸か不幸か三木氏らは相當の閲歷や信望を集め得る地位にある。のみならず、たゞの閲歷にあらずして閣僚諸公も相當出來るに違ひない。この點三木氏らの改造運動は多分に現在の民政黨内の人氣を集め得る可能性がある。同時に一方においては人氣に捉はれて元も子も喪ふおそれも多分にあるといはなければならぬ。この意味は、改造運動に活躍する側にも、改造運動に反動する側にも、恐れ難き共通の懸念であるはず、改造運動が一歩誤れば取り返しのつかぬ結果に陷ると、危むものが與黨内にあるのも首肯される。

◇

忌憚なくいへば、濱口内閣に多少の改造が加へらるゝことは、今日の場合必要であるかも知れぬ。すくなくとも黨内の輿論は改造を要求してゐるやに見受けられる。要求と必要とは、濱口内閣およびその與黨内における必要と要求に過ぎずして第三者は無關係である。改造の一部由に現内閣の人氣更新なる一項が含まれてゐるやうだが、これも現内閣および民政黨本位の改造の事由に過ぎず、世間の人氣は改造、非改造で左右するものではない。要するに、内閣の改造は改造すべき内閣の問題である。政黨内閣にありては、いふまでもなく黨の政策の問題である。從つて改造を必要とする場合は改造もまた可、必要とせざる場合はそのまゝでよいのである。但し、改造の要案はその機運と必要量にある。機運の熟せざる場合に、必要量の測定を誤る場合は、往々にして失敗する。三木氏らの改造運動が今後如何なる進展または後退を示すか、濱口首相の再起と共に何れかに落着せざるべからざる問題ではあらう。われ等は暫くその推移に興味を繋がざるを得ない。

司法警察官の設置は困難か
司法部の神聖保持から　樞府は反對の模樣

【東京電報】政府は選擧革正審議會の答申決議により司法警察官を設置することになり、來議會に豫算を計上し、同時にこれに伴ふ裁判所構成法の改正をも樞府に御諮詢の手續きを經て議會に提案することになつてゐるが、右に關し樞府部内では近時政界は甚しく腐敗してゐるが司法部のみは嚴に神聖を保持し國民の信望を繋いでゐる。然るに選擧に際し檢事局の警察官を設置する場合たとひそれが公平に行はれても、選擧干渉の誹謗を慢かしめ折角の司法部の神聖も汚されることになり、かつ行政警察官との間に調和を缺き衝突を來たす惧れがあるから不可であるとの意嚮であり、十九日の選擧法革正委員會でもこの點に關して質問が行はれた程であるから、裁判所構成法改正案の御諮詢は頗る困難であらうと見られてゐる

小賣商人　唯一の自衛策
經營法の改善

【東京】中小々賣商の自衛策として、共同店の必要が唱へられ各方面に實行されつゝある事は既報の如くであるが、最近この共同店よりも一層進んだ米國のIGAシズテムすなはちインデパンデント・グロ・サーリー・アライアンス式經營法が唱へられまた行はれんとしてゐる。すなはちこの組織は各小賣商人が同業者に聯結して一つの組合を作つて問屋および製造業者と直接取引を行ふといふ共同仕入をしてその商品には共同マークをつけて共同で宣傳もすれば商品についても責任を持つといふのであるから、信用、宣傳、資本の稀薄な小賣人が百貨店の進出に對抗して行く事はもつとも適當な方法として、その實現は大いに期待されてゐる。

不動產取引所設置問題再燃
不動產抵當證券法案の提案を機會に

【東京】不動產抵當證券法案の議會通過は目下の處殆んど確實と見られて來たので最近またもや不動產取引所設置問題が再燃して來た。即ちこの取引所設置問題は永年勸銀その他の不動產關係銀行および一部資本家間に唱へられてゐたものであるが今議會に不動產抵當證券法案が提出されるにおよんで急に活氣づいて來たものである。しかしてその主旨とする處は不動產の證金化をはかる爲めには單に煩雜な登記手續き上便法を開くばかりでなく更に一歩を進めて新に取引の圓滑を計る爲に不動產取引所の設置の必要を唱へてゐたのであるが抵當證券法の實施によつて登記手續き上に便法が開かれんとしてゐる今日この抵當證券を自由に賣買し、有力なる擔保物件として取扱ふにはどうしても我々の主張する不動產取引の圓滑を計るべきであるといふのである

四年度末國有財產

【東京電報】二十日衆議院に提出せられた昭和四年度國有財產增減額調べにより大藏省の計算せる四年度末現在國有財產總額左の如し（單位千圓）

公用財產五年三月末現在	五、九三四、八九九
前年度末に比し增	二七八、七一六
營林財產	一、七九三、〇四五
前年に比し增	八、六九一
雜種財產	三八三、四四一
前年度に比し減	一三、〇一二
總計	八、一一一、三八四
前年に比し增	二七四、三九六

野村長官　來峠日割

野村吳鎮守府司令長官は入谷主計長外四名の隨行官を伴ひ平壤海軍燃料工場所視察のため三月三日吳を出發、三日午後七時入城京城に一泊、同四日午前六時十分平壤に向ひ、鎮南浦視察後五日京城着、六日朝鮮總督その他訪問、七日午後九時三十分京城發吳に向ふ

木本房太郎氏の雅懷

前朝鮮銀行監事木本房太郎氏は第三期目の任期滿了を機會に退任後進に途を拓き東京に卜居することゝなつたが、同氏は四十年のサラリーマン生活を離れ自由職業の浪人生活に入り晴耕雨讀閑雲野水に親みたいとて左の雅懷を松岡本社長に寄せた

偶成

傷客漢陽三閲年　國家養老好何逃
功名富貴非吾願　笑對梅花詩一篇

◇…珍らしい寫眞　今から五十年ほど前、英國で撮られた貴族院議長德川家達公十七歲の時の英國留學當時の寫眞である。この寫眞に見る服裝はヴイクトリア女皇に拜謁するため着けられた盛裝で寫眞はアノルル家に保存されてゐるものである（パン、パシフイック、ユニオン、ブレチン誌より）

口禍のバ少將
現役を退かん

【バッファロ發電】最近シカゴにおいてイタリーのムッソリーニ首相を非難した演說をなし、遂に國務長官スチムソン氏はイタリーに謝罪文をとられる迄の騒ぎを演じたアメリカ海兵隊のスメドレー・バトラー少將は今秋を以て現役を退く意向であると傳へられたが十八日同少將はその噂を否定し予は今秋九月を以て退職させて貰ふやう海軍省に願出で許可を

歐米に於ける國民精神涵養（七）
總督府視學官　福士末之助

然るにこのブリアン卿の主張に對して、イギリスのセシル卿が反對の演說をされてゐるのでありますが、その要旨は概説するに英の自立の立場に眼張してゐるのであります。各國も必ずしもブリアン卿の說に賛成のやうにも見えない。私は或る時好奇心を持ちましてロンドンの市中にあります所の、ミートマーケット即ち肉の市場に參つたのでありました。元來イギリスといふ國は、何處に行つても芝生があつて、牛や羊が遊んでゐる。併しながらそれ等がイギリスの人々の食料に供せらるゝに果して十分なりや否や。多少の疑問もありましたので、この肉の市場を見物に行つたのでした。概してイギリスは保守的の國でありますからこの國の市場も設備は設想程大きくなかつたのでありますが、豚、牛等がとても澤山入つてゐる。しかも段々と聞いて見ますると、これ等の肉の大部分は、イギリスの國内から來るものばかりではなく、南アフリカとか、濠洲等から冷藏設備によつて送られて來るといふことを聞いて、成る程イギリスといふ國は偉い殖民政策の實施者、なりと感じたのであります。併しながらこの南アフリカ或は濠洲の如き段々發育なども盛んで參りまして、イギリスに食料品の輸入が、漸次に少なくなるやうになつたらば どうなるであらうか。英國は默してゐるであらうか何かここに國際上の波瀾を誘致せぬであらうかといふことを直感したのであります。獨、佛の關係私の書生流の論を以て致しますれば歐米の人々は全く個人主義に立脚し、しかもその經濟生活に對する利害得失の關係については如何なる殘忍のことをも敢てせざるの心境を包藏してゐるやにみゆるのであります。即ち歐米人の行動の深底には日本の人々よりも遙に殘忍の性質を持つてをりはせぬかといふ深山の實例を見るのであります。

◇

たとへばベルサイユの總の園の廣宏近くに、ナポレオン時代のものを初めとして、フランスの大戰爭の壁畫がある。これは勝利的の價値もありませうが、その戰況は非常な慘忍なるものであるのです。日本の武人が『吹く風をなこその關と思ひしにみちもせにちる山櫻かな』と詠じ、或は『衣のたてはほころびにけり』などと申したやうな心境は、恐らくは歐米人には乏しいることであるまいかと感ぜらるゝのです。同じ戰爭に致しましても、日本の武人には情がある。各國の戰爭などにはいはゆる武士の情がないと思ふのであります。

◇

斯ういふ事から考へましても、西にも各國の生存權の主張が均衡の基調を破りましたならば、その時にもまた平和が維持せらるゝであらうか。私は何となく疑念を起さゞるを得ないのであります。現在の情勢のみに考へましても、各國は何れも國民性を[illegible]る。英吉利はやはりアングロサクソン人の傳統的精神を以て國家存立の基調としてゐる。政治においてはグラッドストンを欣仰し、藝術においてはシエクスピアーを尊敬するなど、國民皆アングロサクソン民族なることを以て、誇としてゐる。之と同じく、フランスはナポレオンを崇拜しロダンを誇り、ドイツはやはりチユートン民族の剛健性を以て、再びフランスに對せんとしてゐる。イタリーはムッソリニーの絕對的國家主義によつてコントロルせられてゐる。

私は斯く考へ來りまして、しかして日本の文化の根本精神、東洋に對する日本の任務、世界に對するところの理想を思ひますときに我々の同胞に、唯一人といへども、祖國の建國の精神を閑んじ、日本の宏遠の理想を弱らずして、即ち明治節設立の趣旨にもあります所の國民修養の中心を失ふものがありましたならば、これほど恐るべきものがないと思ふのであります。各國は各國の國民精神を重んずるのみ。日本人にして若しも日本の精神を輕んじましたならば、各國の人は、日本人を指して、時勢を解せず、文化遲鈍の實務を思はずと侮るでせう。今日は眞に申しました通り我々にとつてまことに發い日であります。唯に慶祝の意を表するのみならず、深く三省三思し、更に國民精神に對する自覺を新にし建國の精神を振起すべき日であると思ふのであります。しかしてこれ正に今日の國情が、最も深く我々を啓めてゐるところでありまして、これについての仙山の石にもと、極めて平凡に、正に世俗的ながら『歐米における國民精神涵養』の一斑を申上げた次第であります。（拍手）（完）

金剛山航空紀行（十三）
前田寬

その二は京城金剛山間の交通機關としての使命である。京城から片道六時間乃至十時間を要するところを、一時間前後で行けるといふスピード時代もつて來いの交通速度化を實現せしめらる爲の使用としては、適當なものと思はれる。

即ち簡單にこれをいへば『一つは遊覽機關として、一つは交通機關として。』といふ二項にわけられる。

こゝを以て、兒玉政務總監あたりの御發起とか傳へきく、海金剛高城間の金剛山飛行場も出來てゐる譯であつて、今のところ少し地ならしの要はあるが今のまゝでも發着するだけには何等さしつかへなく、現に西尾機サルムソンはそのトップをきつてゐるのである。

余は空中から金剛山を見逃しても、美しく壯觀であつて、面白いといふだけは、明言しておく。

絕對に外にはあるまい。

海をも容れて長くて一時間もんだら十分と思ふから、深谷のそれの十數日を要するに比しては、見る興が殆んどその形態を異にすべきとは、今更論ずるだけやぼであるとして、現に余の如く地上の金剛山を知るものは、空中の金剛山にもまた心を惹かれ、大西氏等の如く、空中の金剛山を知つたところ、地面から見たらどんないゝ興があるのだらうと、好奇心を持つに到つたといふ譯で、これは兩々相まつて、名山金剛の姿を、はつきりさせるとは確な事實である。

もともと、飛行機でとぶといふと、讀者は如何にも高いところから見下して、遙に小さくなつて、さつぱりつまらぬものゝやうに、一瞬にとつてしまふであらうが、山中を飛ぶ時は勿論、毘盧峰の千七百數十米以下であるところの高度、千二三百位から千五六百米の高さで峰々の間をとんで廻るとは出來るのであるから、瞬間においては丁度山中の一つの峰から大觀する氣持ちと何等異らず、つまりその連續と思つて見ればいゝのであつて、毘盧峰、望軍臺、彌勒峰、彩霞峰、觀音峰、水晶峰等の眺望は又飛行機からの眺めと相等しいわけでその大觀を恋するだけならば、その峰頂まで、千難萬苦を味はひ乍ら登るだけの勞力は、總て不用になるだけは、ましなのである。で高峰からの大觀がはりに、飛行機で飛び乍ら見てゆくといふ意味が十分に存在するのだ。つまり、終始低い低い高峰に登つて、金剛山を見てまはるといふ事となり、そこに十分意味が生じてくる。そして絕對に飛行機でより見られぬ大觀が殆んどその總てであるといつても過言であるまい。そして又たまには、三千米位上昇して大觀するのも面白からう。かくて風景を味はひ得ないかはり、のべつ飽なしに、大觀を味はひ得るの利がある。この故に、空中遊覽の價値をも、今回、餡つたわけである。この實現が、何年の後になるかはしらぬが、その時は、コースおよびそれに就いての高度の問題も、一研究必要である。そしてその先頭第一、山中測候所の設置は、緊急事項である事勿論。

金剛山を、空中から見る時、どういふ感じが與るか。それは、高度千三百米位で、長安寺村の手前から大觀する時、その白樺黑の怪峰奇巒山岳峻立の壯嚴なる美觀に自ら一種の恐怖に似た愉悅がこみあげずにはをられぬのである。彌勒の怪峰に雲低くたれてゐる有樣、彩霞峰の優姿、衆香城の見事なる殿容、毘盧峰の壯嚴にして自若たる頭姿、さては遙日峰、白馬峰の美姿、集仙、世尊の奇相等、それぐ金剛山の神髓たる姿を代表して言ふべからざる心のときめきを感ぜざるを得ぬのである。こゝを以て、空中丈で見ても、深谷を探勝したいといふ事にかへるの口惜しさに堪へかねて、必ずや若返して、せめて一兩日でもならうし、すべては金剛山の宣傳に効果ありその名聲を高からしむるものたるを疑ふとは出來ぬ。

讀者の中には恐怖感の經驗上から、直下二千尺に見下す十二瀑がかつてみて事實は、あれ程豪快な新金剛萬瀑洞、深谷の谷間が、如何にも水もなく小さい石がごろくとして、無味乾燥であるやうに見ゆるのを知つてゐる人があらうと思ふ。

飛行機から見た深谷觀……それは全く前記そのまゝの景觀であつて寬、深谷のみならんや、寺蹟も森林も無味乾燥砂を嚼むに似てゐて、深谷の美は勿論、全然問題にならぬ。唯々、山嶽の大觀が有する壯麗さを見るばかりであることは言をまたぬのだ。

萬物相一體や隱仙臺、上登峰、玉女峰等の眺めはその山と對等の高さに飛んで見ても、見事であらうと思はれる。まして、金剛山塊一円に飛行士が慣れて來て、出來るだけひくゝ谷間を縫ふに到る時は飛行機だけで十分にそこの山峰美を味ひ知ることが、出來るに到るかも知れぬと思はれぬ事はない。

郷土片々

◇美しい贈答　愛知縣の堀江小學校へ過般米國のカリフオルニヤ州の小學校から花のやうな玩具を澤山寄贈して來たので、堀江校でも贈答品を兒童から募集した結果國產の美しい玩具を澤山米國に向け發送した

◇女給の學校　大阪南區大黒橋北濱清和クラブホールに三月から女給學校を開き、十七、八歲の少女二百名を募り、新時代的女給たる敎育を施すと

◇市の伏魔殿　濱松市會で一議員が『市役所は伏魔殿だ』とスツパ抜いたことから一大波瀾を起し遂に市會は中止になつた

◇佛像の墮落　本派本願寺連枝大谷光瑞師が東日野殿の佛像を[illegible]働き高松檢事局から起訴さる

神の國運動　信徒修養會

待つて各地で連續演說を行ふ考へである
と語つた

二十一日までのプログラムは夕刊既報の如くであるが、なほ二十二日からの催しは左の如くである

◇日曜學校禮拜奨勵者交換（廿二日）於京城日本基督敎會若草町日本メソヂスト京城敎會より於日本基督敎會より於日本メソヂスト京城敎會京城組合基督敎會日本メソヂスト京城敎會より於若草町日本基督敎會京城組合基督敎會より

◇禮拜、講壇交換（廿二日）於京城日本基督敎會說敎『聖名をあがめさせ給へ』丹羽淸次郎氏、於日本メソヂスト京城敎會說敎『福音宣傳の使命』秋月致氏、於京城組合基督敎會說敎『新しき生涯』田中功氏、於若草町日本基督敎會說敎『神の國の發展』遠藤作衛氏

◇修養會（廿二日）太平通京城基督敎青年會館　1、開會式午後二時半－同三時司會笠谷保太郎氏、新禱秋月致氏、式辭松木正直氏2、禮拜祈禱會午後三時－同三時五十分司會者泉哲氏、說敎『我れ汝等を遣へり』田中功氏3、懇談祈禱會午後四時－同五時半司會遠藤作衛氏、題『靈の更生』發題者同氏4、夕食午後六時－同七時5、懇談祈禱會午後七時半－同九時司會秋月致氏、題『御國を來らせ給へ』發題者同氏6、閉會式午後九時－同九時半司會笠谷保太郎氏、式辭松木正直氏

鐵道醫院看護婦募集

龍山鐵道醫院では四月一日より入學せしむべき看護婦約十名を左記により募集することゝなつた

一、年齡十六歲以上卅歲未滿の者
二、配偶者なき者
三、高等小學校卒業又はこれと同等以上の學力ある者
四、修業年限四ケ年以上の高等女學校若くはこれと同等以上の學校卒業の者は學科試驗を免除す
五、願書提出期日三月廿日限
六、試驗施行月日は三月廿五日
但詳細は同醫院に照會されたし

搾粕は入札選衡か
魚油の問題

魚油魚搾粕の共販に關しては、一兩日中に合同油脂、三菱、三井物產大阪の肥料商聯合會等の代表者が入城して本府當局との間に種々打合をすることになつてゐるが、搾粕については現在の市價も好轉を辿つてゐるので大して心配する程のこともないが、魚油の方は依然として不振で當局としても可なり頭をなやましてゐる模樣である。この結果搾粕の方は三井、三菱、大阪肥料聯合會の三者に販賣入札を行はしめ最も高價なものに一手引受をなす方針に内定したが魚油は左樣に簡單に行かず、結局合同油脂と懇談し、可及的に高價に買受けて貰ふ樣に努力するものゝ樣である

孟楚線の建設を陳情
實現は困難か

平北道評議員康基讚、平北寧邊面長李珣の兩氏は、十九日午後二時鐵道局に大村局長を訪問し、現在の孟中里、熙川間の線路を國境開拓のため、寧邊、雲山等を經て楚山に至る孟楚線ともいふべき新線路の建設促進のため陳情する處あつた。右線路は十年計畫線に編入されてゐない新線路で、早急實現は期し得られない模樣である

釜山正米出來高

【釜山】穀物市場における二月中旬の正米出來高は三萬六千九百五十六叺で上旬より一萬四千八百二十六叺の減少なるもこれは舊正關係によるものにして、前年同期に比し大差なくなほ一月以降の累計二十四萬三千七百七十六叺にて前年の十九萬八千五百七十五叺に比較して四萬五千二百一叺の增加を示した

朝鐵業績不振

朝鮮鐵道は今期の一日一キロ平均收入は十一圓見當に落付く模樣で、一哩當り十七圓か八圓にしか當らず、既往の一日一哩二十二、三圓から四五圓を示した時に比べると著しく惡い

◇株式◇

大株短期引跡

大新	四十七圓三（十錢安）
鐘新	六十七圓〇（不變）
日產	廿一圓七（四錢安）
東新	百十四圓五（不變）

東株短期後場引

	引	高値	安値
東新	一三〇	一三〇	一二九

◇期米◇

各地期米後場止

下關一六、九九▲桑名十一番六、九四十二番六、九九▲名古屋一七、二五▲金澤一六、一三▲熊本一六、〇七

▲大阪最終氣配四十一錢（一錢高）

本玉

二十一日前場までに於ける當地短期證取引高は六千二百七十枚にして、うち百枚以上の建玉内容を次の如くであつた

京取　賣方白井六六〇白榮一八〇松山一一〇▲買方白井四〇〇新田三四〇山口一五〇古野一二〇
大新　賣方新田一〇〇▲買方德泰一三〇立山一〇〇
鐘新　合小口
安取　賣方德泰一八〇▲買方代消二一〇
東新　賣方日中道一、八一〇松山七七〇新田七六〇白榮二三〇小反二二〇白井一二〇立山一一〇洪設一〇〇▲買方京盤二、二九〇德泰六五〇立山四三〇正崎四一〇洪設二三〇白井一四〇新田一〇〇

共同火災株式會社　第二十五回事業報告

資本金 壹千万円
諸積立金及剰餘金 六百六拾四万餘円

昭和五年十一月卅日 貸借對照表

科目	金額
未拂込資本金	[illegible]
現金及預金	[illegible]
貸付金	[illegible]
有價證券	[illegible]
不動產	[illegible]
營業用什器	[illegible]
未收保險料	[illegible]
未收再保險料	[illegible]
他保險會社貸	[illegible]
代理店貸	[illegible]
外國代理店預ケ金	[illegible]
特約會社預り證券	[illegible]
預り金	[illegible]
供託金	[illegible]
假支出金	[illegible]
合計	[illegible]
株金	[illegible]
法定準備金	[illegible]
納付準備金	[illegible]
特別積立金	[illegible]
退職慰勞基金	[illegible]
責任準備金	[illegible]
支拂準備金	[illegible]
他店配當金	[illegible]
未拂保險金	[illegible]
未拂再保險料	[illegible]
身元保證金	[illegible]
特約會社預り金	[illegible]
未拂手數料	[illegible]
資產償却準備金	[illegible]
貸倒準備金	[illegible]
假受入金	[illegible]
利益金	[illegible]
合計	[illegible]

利益金　壹万四千[illegible]円[illegible]
法定準備金　金四万[illegible]
政府納付金　金[illegible]
株主配當金　金[illegible]
納付準備金　金[illegible]
退職慰勞基金　金[illegible]
使用人恩給基金　金[illegible]
後期繰越金　金[illegible]

右ノ通ニ候也
昭和六年二月十八日
大阪市北區中之島上三丁目
共同火災保險株式會社
取締役會長 廣瀨滿正
取締役 小野紫太
專務取締役 田中鐵三郎
常務取締役 森本所四郎
取締役 鈴木梅四郎
取締役 杉山誠介
取締役 紫山清治
監查役 竹尾佳次郎
監查役 大塚石衛門
監查役 久野之助

朝鮮貯蓄銀行
殖產積金　貯蓄預金　殖產貸付　及諸貸付
京城府南大門通二丁目

小林病院
內科・小兒科
旭町一（電本六九二・三六九四）
入院室　チフス、赤痢、猩紅熱等
平山泰瀨

表裝
御用命　經師屋　書畫表裝
京城櫻井町二丁目　合資會社 水原彩光堂
電話本局二三九七番

血の素　ハタ印
蔘精葡萄酒（赤）
ニンジンブドウシユ
蔘精葡萄酒（白）

フアゴール　新藥　肺結核
東京帝國大學敎授　醫學博士 高楠順太郎先生　藥學博士 下山順一郎先生　創製
肺結核の治療には結核菌の出現を減少せしむる事は勿論消化器を强壯ならしむる事が肝要である。ファゴールは此の目的を達するに充分なるもので長時の服用によつて漸次其の病症は快癒するものである。其の卓効は當代各醫の推賞するところである。
▽各地著名藥店に販賣す。
▽實驗報告無進呈す。
一手販賣元　東京市日本橋區本町　友田合資會社（三共株式會社製造）

補血滋養强壯　ポリタミン
貧血衰弱に
虛弱　肺結核、腺病質の小兒、產前產後　等に對し……
三百九十餘名の醫學博士はひとしくポリタミンの効果を賞揚せらる。
詳細の實驗報告書は發賣元より送呈す
一、ポリタミンは、蛋白質を人工的に完全に消化した貴重榮養素アミノ酸製劑ですから、服用後ドンドン吸收されて速かに血と肉を作り榮養を恢復します。
一、肉や卵をたべても榮養効果のない方には、好適の强壯劑です。
液狀（瓶）ポリタミン 二五〇瓦（二圓五〇）五〇〇瓦（四圓五〇）
（知名藥店にあり）
發賣元　大阪市東區道修町 武田長兵衛商店
製造元　大阪市東淀川區堀上町 大五製藥株式會社
關東代理店　東京市日本橋區本町 小西新兵衛商店
★31―243(O)

地方評壇 二つの批判

忠南道廳移轉問題が、各地に與へたショックは、各種各樣に區々間隙、利害の厚薄によつて分れるが、湖南地方殊に會社としては、日下、忠全線問題の擡頭してゐる際ではあり、公州が道廳を失ふこととなり、更に陷下したる大田の將來諸種の運動は、將來を指せられるの觀念を加はり、市民會としては公州支持を申合せた位であつた。◇

然し輿論としては、大田移轉は大局から見てやむを得ぬ事ではあるが、疑獄事件の直後ではあり、大田公州の反目の眞中、殊に財政緊縮の折柄、不急の問題である。今直ちに實行する事は時宜を得たものではない。只時局の問題であるといふのがその大勢であつた。そしてそれが、政府豫算に計上され、當局の聲明となるにおよんで、誰かその輿論の意嚮によつて削除の運命に遭ふ事を豫想し得る者があつたらう。然るに局面は萬人の豫想を裏切つて豫算削除の悲運に遭遇した。そして全北地方にもこれに對する

り今日までに晉州、鏡城にその例を持ち、今日までで政府豫算に計上されたる朝鮮豫算にして削除されたる多くの例を聞かぬゆゑに聲明たりとはいへ朝鮮在住民は公示に等しく感じ得るのである。◇

豫算總會において『公示したる事ありや』等と質問も出てゐたが、聲明は取消し得ると考へる程どの政治道德觀念の稀薄な内地政界の事情と、考へ合せられぬからである。◇

二つの批判が生れた。一つは何等總督の威信に關する問題ではない。國民の總意たる議會に削除されたものが問題となる筈がない。卽ち輕く取扱はるべきだといふことと、もう一つは内府豫算に計上し總督が聲明したる案件を民政黨の黨議によつて削除するとは總督の權限を侵害するものである。斯くの如くんば朝鮮將來の施政の根底を危うくする、といふのである。兩者何れも理屈はある。そして兩者は公州に多くのひいきを持つものであり、後者は一般に多く行はれてゐる論議である。◇

その何れの可否は別として、靜かに眼を閉ぢて沈思する時、鏡城から羅南、晉州から釜山にともなく道廳移轉が實現した事實が腦裡にわくと共に、あの厖大なる豫算から々タ一つの地方廳の移轉が削除された不思議さと、公州人士の悲みどんの阻止運動の光景が眼前にわく。そしてその暗影が、將來發せられる各種の聲明をさへぎり蔽はんことをおそれるのである（全州東生）

全羅南道

四月の行事 光州に集る

南鐵の開通式を機會に 各種大會計畫決定

陽春四月の候南朝鮮鐵道開通式を機會に光州において開催する各種展覽會品評會は左の如く決定した 會期 四月十五日より十九日迄五日間、經費二萬四千九百十四圓（職業教育研究大會及び衛生展覽會費は除く）であるがその内容は左の如くである

全南特產品展覽會

一、開催の趣旨 道内の特產品を展示し以て產業の振興發達に資せんとす
一、主催 全南特產品展覽會
一、會場 商品陳列所
一、會期 四月十五日より十九日迄五日間
一、事務所 全羅南道產業課内
一、役員 會長馬野精一、副會長鄭僑源、顧問四名、幹事、委員若干名
一、出品物 道内の主なる特產品三百二十一點一寄を中心としてこれに關係ある產品中主なる產品を配して陳列を爲し以て觀覽者の腦裡に興味中心的に深刻に朝鮮殊に『伸び行く全南の產業』を印象せしむ出品點數約二〇〇〇點
一、出品區域 全羅南道一圓
一、出品又は會員申込期日 昭和六年二月末日迄
一、出品物搬入期日 同四月五日迄
一、運賃割引なし
一、褒賞なし
一、觀覽料 無料
一、豫算 四六四〇圓

竹材竹製品品評會

一、開催の主旨 竹材竹製品の改良發達を圖らんとす
一、主催 全南山林會
一、會場 全羅南道公立師範學校
一、會期 四月十五日より五日間
一、事務所 全羅南道產業課内
一、役員 會長馬野精一副會長李□根幹務長一人事務員顧問相談役若干名
一、審査員 未定
一、出品物 竹材四〇〇點竹製品一、〇〇〇點參考品六〇〇點計二、〇〇〇點
一、出品區域 朝鮮全道
一、出品又は會員申込期日 二月末日
一、出品物搬入期日 四月一日より五日迄
一、運賃割引 未定
一、行事 開會式十五日、褒賞授與式十八日午後閉會式十九日
一、褒賞 一等金牌二等銀牌三等銅牌褒狀
一、觀覽料無料
一、豫算五千九百七十圓

全南畜產品評會

一、開催の趣旨 畜產の改良發達を促進する爲め
一、主催 全羅南道畜產同業組合聯合會
一、會場 公立普通學校々庭（第一會場）及公立女學校々舍（第二會場）
一、會期 十九日より五日間十八日褒賞授與式
一、事務所 產業課農務課内
一、役員 會長鄭僑源 副會長谷□大治 評議員 相談役若干名 副理事長一名、理事事務委員事務員若干名
一、審査員 未定なる總督府畜產係技師及技手水原農事試驗場技師とす
一、出品物 牛四〇點豚二五點鷄四七點畜產物その他六〇三點
一、出品區域 道内一圓（參考品はこの限りにあらず）
一、出品又は會員申込期日 二月廿八日迄
一、出品物搬入期日 四月五日迄
一、運賃割引未定
一、行事 開會式褒賞授與式及閉會式
一、褒賞 審査の結果により五等級に分ち賞金賞品賞狀を授與す
一、觀覽 無料
一、豫算 六、五〇〇圓の見込

全南釀造品評會

一、開催の趣旨 道内生產釀造品質の向上並販路の擴張を圖る
一、主催 全羅南道釀造品々評會
一、會場 商品陳列所階上
一、會期 十五日より十九日迄褒賞授與式十八日午後
一、事務所 財務部稅務課内
一、役員 會長馬野精一副會長關口□ 委員長田村完代治
一、審査員 審査長本府技師審査員五名の豫定
一、出品物 淸酒、再製酒、朝鮮濁酒、藥酒、燒酎、麹子、調味釀造品（出品點數三百點の豫定）
一、出品區域 道内一圓
一、出品又は會員申込期日 三月二十五日
一、出品物搬入期日 開會四日前
一、運賃、割引未定
一、行事 開會式褒賞授與式閉會式
一、褒賞 優等、一等、二等、三等の各階級に授與す
一、觀覽料無料
一、豫算約八〇〇圓（内譯三〇〇圓地方費補助九〇〇圓釀造家の寄附を受ける豫定）

全鮮職業教育展

一、開催趣旨、職業教育の振興
一、主催、全南教育會
一、會場、第一會場光州普通學校、光州高等女學校第二會場 農水產學校
一、會期又は期日 四月十五日より同廿一日に至る七日間
一、事務所 全羅南道學務課
一、役員 會長 鄭僑源 副會長 □文
一、審査員 なし
一、出品物 一、職業教育に關する生徒成績の製產製作品
二、一般農藝成績品
三、教師の製作品、調査研究物
四、參考品
一、出品區域 全鮮、内地、外地
一、出品又は會員申込期日 三月廿日
一、出品物搬入期日 三月廿九日
一、褒賞なし
一、觀覽料無料
一、豫算 二千七百圓

職業教育研究會

一、開催の趣旨、朝鮮における職業教育の進展
一、主催、朝鮮教育會
一、會場、光州公立普通學校
一、會期又は期日、四月十六、十七日兩日
一、事務所、全羅南道學務課内
一、參加區域 全鮮（朝鮮教育會員並教育關係者）
一、行事、開會及閉會式
一、褒賞なし
一、觀覽料なし
一、豫算 三三百圓（内道農會六百五十圓）

朝鮮山林大會

一、開催の趣旨、林業の振興を圖る爲め
一、主催・朝鮮山林會全南山林會
一、會場 光州公立普通學校
一、會期又は期日 四月十八日
一、行事、朝鮮山林會總會、林業功勞者表彰、山林會總會、林業講演、林業視察旅行
一、豫算 三千圓

高等蠶業講習會

一、主催、道農會、朝鮮蠶業會長
一、會期又は期日、四月十日より十四日に至る五日間
一、事務所、道農會内
一、參加區域 朝鮮各道
一、運賃割引 有講習生の汽車賃割引を行ふ豫定なり
一、行事 講習會（受講員三百五十名）

寶城に電話開始

全羅南道寶城は南海岸における一都邑であるが最近南朝鮮鐵道の光州麗水線開通しこの地にも驛の設置を見る等土地の發展目覺ましいものがある爲市内に電話交換業務を開始することゝなり加入者の申し込を受理した處四十三名の加入者を見たので二月二十六日から業務を開始することゝなつた

官民合同大懇親會 蠶業增收の目的で 道農會主催

四月廿八日午後一時より全羅南道農會主催の下に蠶業增進の目的を以て光州に官民大懇談會を開催の豫定で道では府郡島技術員全部を召集してこれに列席せしむると共に民間側よりは製糸家蠶種製造家蠶業組合聯合會幹部および金融組合理事者の列席をも求め擧道一致の努力を以てこの不況を打開して蠶繭增加の目的を達する意氣込みである（光州）

慶尚北道

二割六分は文盲有權者

一萬一千六百二十二票は棄權の運命にあり

改正地方制度による邑面議員の改選は四月中旬を期して全道一齊に擧行することゝなり慶北では道議郡島務主任および面行政擔任者を召集して打合會を開き道内郡つて之が選擧準備に取りかゝつたが邑面議員を選擧すべき有權者は四萬三千二百七十人で、このうち漢文および諺文を解するものが一萬一千四百四十九人あり諺文のみ解するものは一萬九千六百五十九人で四割六分を占め文字を解せない文盲有權者が一萬一千六百二十二人で約二割六分に達してゐるがこれ等文盲有權者は止むなく棄權するほか方法がないだらうと見られてゐるが最も文化程度の進んでゐるといはれてゐる慶北でさへこの調子であるから他道ではより以上の文盲有權者があるだらうと豫想されてゐる（大邱）

軍醫官衛生査閲

朝鮮軍醫部長小山□醫少將、同一等軍醫鈴田俊五の兩氏は十九日特急列車にて來邱大田憲兵分隊の衛生査閲をなし同夜□□旅館に一泊大邱に向つた（大邱）

法院異動

大邱覆審法院判事 松本茂
補公州地方法院部長
公州地方法院判事 梁□容
補大邱地方法院判事兼務
大邱地方法院判事 金時斗
退職を命ず

四水利認可さる 一時に百萬圓の工事

慶北では本年に入つてから永川郡琴湖、義城郡比安、漆谷郡仁同の三水利組合が認可され義城郡解顔水利組合は八十四名の反對に逢ひ立消ねの状態にあるが反對地主中設立に同意したものは僅か二十四名であるのでこれら反對地主を除き十九日附で認可されたので年度内に起工せねばならない關係もあり近くとも解氷期をまつて一齊に起工する事になつた、四水利組合の蒙利面積は一千百九十九町歩、この事業費九十三萬三千七百三十七圓でその他土地改良事業として小水利工事を慶山に一ケ所、慶州に二ヶ所おこす事になつたが、この蒙利面積は百十四町、工事費が十萬二千百圓、三月中に水利工事だけでも百萬圓の大工事に着手する豫定で主として勞役は窮民救濟事業として振り向けられ慶北の水利界に黄金時代を現出することとなつたが一時に百萬圓の大工事をおこす事は近年珍しいことである（大邱）

安康水利工事蔡渠

慶北道慶州郡安康水利組合では七十萬圓の事業費で昨年九月から西本組の請負で工事中であるがいよいよ三月の解氷期になると每日千五六百人の人夫を使用するのでこの工事人夫に大邱府内の失業勞働者をわざわざ來邱して府及道廳の社會課と打合せたが近く大々的に人夫を募集する筈で募集人員は三四百名に達する見込である（大邱）

聞慶郡廳移轉陳情

慶北聞慶郡店村面の郡廳移轉期成會代表として同期成會長□鎬氏外十二名は聞慶、山陽、身北の三面を除く郡内八面千八百餘名の調印を纏め廿日來道郡廳移轉要望につき林知事、俣速内務部長その他關係官に種々陳情するところがあつた（大邱）

漁聯豫算會議

慶尚北道漁業組合聯合會では二十七日役員會議を開き來年度の事業計畫の審議をなし事業着手の第一歩を踏み出す事となつた（大邱）

阿片密賣

大邱署では名古屋署から阿片密賣の手配によつて俄然緊張し廿日早朝司法刑事は大活動を開始し府内南城町□□商事楽方を臨ひ家宅搜査を行つた（大邱）

京畿道

仁川を中心に海苔の大養殖

一ヶ年百萬圓の計畫

年產額百萬圓の海苔養殖圓たらしむべく、松島府尹が力瘤を入れてゐる月尾島沿岸の海苔養殖試驗は昨年十一月九日黄海道漁化島から種ひびを移殖しすだれ式ひび十二柵の建込みをなし一月十四日第一回採取をなしたが二十日第二回の採取を行ひ、總督府水產課技手鄭文基、林主俠兩氏指導の下に關口府尹、道水產會三島主事、黑木技手補田氏等が月尾島海岸試驗場において製造試驗を行つたが頗る好成績を收めたので府では引續き六年度豫算に同試驗費約一千圓を計上し今年十月建張五十柵、附近二十柵の試驗を繼續することになつたが同時に道水產會において本府の諒解を得て仁川を拠點とする永宗、龍游、德積、靈興、大阜の五ヶ面に大仕掛けの生育試驗を施す計畫を立て、今年十月黄海、全南兩道から種纖を移殖し一面二十棚宛で百棚の建張を行ふことに決定したが順次水原、始興、江華の三郡にまで擴張し仁川を中心として京畿道一帶の沿岸を一大のり養殖地とする頗る大仕掛けの大計畫で全鮮における海苔產額三百數十萬圓に更に仁川附近において百萬圓の增產を圖るものである

生育は頗る良好 鄭技手語る

右について水產課技手鄭文基氏は語る
最初は海岸から約五十米の所に種纖を移植したところ露出時間が六時間以上になるので更に約百五十米の所に移植したので多少生育上障礙があつたが生育は他地方に比し好成績であつた九月頃種を建てると五月以後は胞子があるので秋になると自然に纖に附着して生育し十二月に五寸位になつた時採取するのであるが要は露出時間四時間位の所ならば好成績を得る見込は充分ついたから今後は府で大仕掛けの試驗を續ける筈である（仁川）

仁川の海苔養殖試驗

水原金組役員會

水原金融組合では十九日午後二から組合樓上において第八回役員會を開き左の四件を決議した
一、加入申込者に對する加入許否及信用程度決定の件
二、昭和九年度豫算變更の件
三、昭和六年度豫算編成の件
四、新設提出の件
なほ右の外定款一部改正に關する件を協議した（水原）

舊正月中盟休す 呑ん氣な烏山公普生

水原郡烏山公立普通學校生徒百數十名は俄然徒黨的に盟休したので學校當局は善後措置を講じてゐるが原因は四五日前より生徒間に舊正月の三日間休業したいと望んでゐたのでそれがいれられなかつたも生徒達に盟休に到つたものとはれてゐるが二十日に到り大部分の登校を見た盟休したる者は六年結組七十名甲乙組九十名および附屬農業實務學校の生徒十九名で下級生はこれに加らなかつた模樣である（烏山）

仁友會例會

仁川仁友會では十八日例會を開催したが陽春四月に忠南視察團員を派遣することに決定した（仁川）

慶尚南道

救濟事業で失業勞働者一掃

勞働ノートを發行して地元民に優先權を與へる

釜山府内に悪きルンペンとして彷徨する勞働者の失業群の最も實際に近い數字は二千名に達するだらうと言はれてゐるがこの二千名にのぼる失業者は六年度から着手されることゝなつた牧の島架橋工事と牧の島および南濱海岸の埋築工事の他前年度から繼續される洲畔海岸の埋立工事下水改良工事等の府の直營事業によつて全部消化され救濟事業として完全に目的を達するだらうと看られてゐるが府では移動しやすいこれ等の失業勞働者の救濟を徹底させるため先づ地元勞働者を第一條件として府營職業紹介所、釜山署および府内の土木請負業者と連絡をとり更に使用人夫には勞働ノートを發行して地元民に優先權を與へる方針であつてこの方法によれば工事の進捗も容易であると共に就職爭ひも緩和される見込みであると府では非常な力瘤を入れてゐる（釜山）

菓子と飴の品評會 三月二十一日から

三月二十一日より十日間慶南道物產陳列館にて開催される全鮮菓子飴品評會は陳列館、釜山府、商工會議所の聯合主催であるが各役員會は總裁に渡邊知事會長南宮產業部長理事長桑原府尹の推し理事および委員事務員等夫々決定され顧問には宮崎府尹香椎釜商會頭各長のほか各同業組合長が網羅されてゐる（釜山）

少女工の夜業嚴禁

少女工に夜業までさせて一部から批難されてゐた釜山の精米業者に對し釜山署では特別の場合を除くほか午前八時より午後六時まで作業を嚴守せしめ夜間は絶對に就業させないことに制限をした理由は多數女工の保健以外夜間作業のため工場附近にすむ府民に迷惑を與へることが少くないからであると（釜山）

二百七十萬圓の工費

釜山府では明年度より都市計畫の土木事業が漸く決定したので目下六七、八日ごろには實施府尹の査定に廻はる模樣であるが大體に於て編成方針の中樞は殆んど三ケ年繼續事業の牧の島架橋、大倉町海岸の埋築整理に主力を注がれこれがために前年度よりの繼續事業である水道大擴張工事の一部分に當る▲釜田谷水源地より伏兵山配水池間の送水管敷設費十萬圓▲目下十萬圓▲同下水改修工事費八萬圓▲牧の島洲埋築費六萬圓▲北濱埋立地頭の上屋倉庫新設費三萬圓合計二十七萬圓が計上されたのみにてその他の新規事業中の目星しいものは悉く削除されて余減となつた結果牧島架橋および大倉町埋築道路費の六年度割當百二十萬圓を除けば前年度豫算百七十二萬圓よりも約二十萬圓内外の減額となるが總額においては二百七十二萬圓に達する大豫算を告げる事となるらしい（釜山）

裸體美人押收さる

エロとグロの流行に目を光らせてゐる釜山署では十九日夜大倉町加納書店の店頭にショーウインドウを飾つてゐたブロマイドの裸體美人三十枚が風俗壞亂のおそれがあるので全部押收したが挑發的なものは從來よりも一層嚴重に取締る（釜山）

流感蔓延の兆

昨今の氣候不順にて釜山府内に流行性感冒漸く蔓延の兆があるので釜山署にて調査の結果五百八十名の罹患者あり内地人が總數の約七割を占めてゐる（釜山）

平安北道

米價對策實施の現況

陣内財務部長談

本道における米價對策に對する低利資金の融通に關し過日理財課長と共に米產地帶を視察せるに大體良期の成績を收め十一月以降今日迄殖產銀行、東洋拓殖會社、金融組合貸付金額は百二十萬圓に達しこの資金融通により貯藏せる穀の數量は二十萬石を突破しこれが保管の状況は倉庫によるもの八萬石野積によるもの十二萬石（内八萬九千五百二箇現分）にして本施設當時把握せる野積保管の成績は案外良好の良績を擧げ一般より大いに歡迎せられてゐる、客年十二月初旬以降引續き低落の氣勢にありし米價も二月に入り稍頭せると際に歳末決濟資金の需要と相俟つて更が貯藏米を手放すものも出で約一萬石の出庫を見るに至つてゐるこれ等出庫者につき低利資金利用の結果を見るに保管料金利等諸掛を控除し約一石につき三十錢乃至六十錢の利益を收め低利資金の利用者は喜んでゐる状況で金融組合取扱にかゝるものは引續き貸金の申込を受け繁忙を極めつゝある現狀である

又昨年十一月以降今日まで各驛における穀の出貨は前年同期に比し約三割減の程度にして支那粟の輸入はこれに反し約半減の状況である次に水利組合の組合費徴收狀況を見るに大正水利組合の如き總額六十八萬圓中すでに六十二萬圓（九割強）徴收濟にして肥料代金の如きも一般に回收狀況良好なるは本施設の效果によるものと思料せらる。なほ本月納期にある地税第二期、同附加税および酒税の徴收狀況目下のところ何れも納期内に完納可能の見込にして農村の現情に直面し本施設は地方金融の緩和に著しき效果を招致しをるものと認むるのである（新義州）

忠清北道

道農會通常總會

議案は原案通り可決

忠北道農會通常總會は十九日道廳會議室において開會松澤農會長議長のもとに各郡農會評議員、特別評議員參列左記十種議案につき原案通り全部可決した（清州）
第一號議案 昭和六年度忠北道農會歳入出豫算議定の件
第二號 昭和六年度農會經費分賦收入方法議定の件
第三號 昭和四年度農會事業報告及收支決算承認の件
第四號 昭和六年度特別會計歳入出豫算議定の件
第五號 昭和五年度農會農業倉庫特別會計歳入出豫算追加更正議定の件
第六號 朝鮮農會通常議員候補者選出の件
なほ六年度歳入出總豫算高左の通り
歳入の部 一萬五千二百十圓經常部千二百八十九圓臨時部
歳出の部 一萬三千百九十圓經常部三千二百四十九圓臨時部
合計一萬六千四百九十九圓

畜產組合聯合總會

忠北道畜產同業組合聯合會議第十回通常總會はさる二十日道廳會議室において開會、左記提出の第一號議案、第二號議案を原案通り議了した（清州）
第一號議案 昭和六年度歳入出豫算議定の件
第二號議案 昭和四年度歳入出決算承認の件
因に六年度歳入出豫算左の通り
歳入 二萬五千二百三十九圓
歳出合計 二萬五千二百三十九圓
一萬四千二百八十三圓 經常部豫算額
一萬九百五十六圓 臨時部豫算額

咸鏡南道

甲山の强盗殺人

犯人逮捕の見込みつく

去る七日夕刻咸南甲山郡普惠面新乫坡駐在所に突襲した强盗殺人事件眞相調査のため出張中であつた松岡咸南保安課長は十八日一應歸任容者は多數取調べ中であるがまだ逮捕にいたらぬので目下の處どうとも言へぬがその内必ず逮捕し得る見こみはついてゐる。一部には痴情云々と臆測する者もあるが巡査は若夫婦で一度も夫婦喧嘩をした事がないといふ圓滿な家庭であり妻女は當時姙娠九ヶ月の身重であつた點に鑑みても決して痴情沙汰ではない。何れにしても氣の毒な事件で混雜の際とて同女の死體は燒いただけまだ葬儀も營めぬ有樣である。と語つてゐたが搜査範圍は逐次縮少されて來たらしく犯人の逮捕も遠からぬ模樣である（咸興）

機帆船流氷と衝突 幸運丸に救助さる

十八日午前七時頃元山港外長德島沖合北方約一丁の地點において一艘の機帆船が流氷に衝突し船腹に直三尺長さ二尺ほどの穴を明けられ進退の自由を失ひ氷にとざされ立往生し頻りに救助を求めてゐるのを發見直ちに國際通運元山支店の幸運丸が救助に向ひやつとのことで同船に近づき救助し得た右機帆船は元山府城町五番地野崎爲作所有愛知丸九十八噸で乘組員も荷物も全部無事なるを得た（元山）

庭球は現役 碁は底なしの笊 南に去る吉良氏

今回の異動で全北に榮轉した咸南警務課長の吉良氏はまだ三十に間のある若い警視さんだ。言ふまでもなく札持ちで豫備步兵少尉殿、發令の日には二人も新任警視が出來たので『僕の行き處がなくなつた……』とよげてみたが矢張り嬉しい南の國に去る。身長六尺七寸もあらうが趣味は乘馬、底なしのザル碁庭球は現役を譲るまい左は三三標の程度だ吉良氏（咸興）

平安南道

府議候補者七十名を突破か

鳴りを鎭めてゐる鐵道 近く候補者を決定

府議候補者は過般來鐵道方面から推された立候補者を見た同氏は法院、刑務所更に寸日から南山町平壤府會議員の關係方面から推されて立候補したものである又全く罷まり切りまして鐵道關係方面においては最近に到り現學校組合會議員□□兩氏が立候補するならんと噂されてゐるが、同方面には約四百名の有權者がある見込みで優に三四名は府會議員を選出し得る譯で近く相談會を催し候補者を決定する由である假に同關係方面から二名の立候補者を見るとするにすでに立候補を豫想される人々は總數實に七十名に上り候補者は漸く出揃はんとしてゐる

桑田氏固辭

桑田商店主桑田信助氏は府島職人有志者から頻りに出馬を懇請されつゝあるが氏はこれを固辭してゐる（平壤）

南浦府議會

鎭南浦府協議會は二十日午後一時から府廳樓上において開催、堀川府尹開會の宣を宣し引續き諮問第一號第二號の隔離病舍使用料追加豫算金七百七十一圓の追加につき諮問せるに改動、河村その他三二の議員から現在の隔離病舍はその位置宜しきを得ざるため病人がこれに入會するを好まず故に道立分院の隔離室を擴張して收容する事は病人のために好都合なると同時に經費の節用も相當的になりはせぬかとの質問ありこれに對し宮村小倉の番外からその利害得失を擧げて詳細なる說明を附しての答辯あり原案通り可決次で選擧費二百圓および臨時部で土地買收費二百二十九圓の追加豫算も異議なく可決の上諮問第二號の新設道路用地として大倉氏所有土地と工事の結果鐵道となるべき土地とを交換する契約にて施工し今同隧道を認可されたる土地の讓渡を受くるを以て既往の契約を履行するの件を附議の結果宮村番外から詳細說明ありて異議なく可決引續き鎭田財務主任から地方制度改正施行に伴ふ戸別稅條令に關し說明ありて協議員のこれに對する意見を徵する所あり次で河村、鈴木、趙の各議員から府勢振進策につき意見の開陳ありて午後四時過ぎ散會した（鎭南浦）

袋財合

◇……价川鑛山では先月來鑛員内鮮人廿一名を整理したが整理された人々は永年勤續者で退職金も相當多く一時大金を手に入れて轉職するやうになつたのでかへつて喜んでゐるが中には珍しくも『私は今回整理に遭つた者ですが退職金も相當ありますし生活に困るやうなこともありません、金は少いが貧しい人々へ』といふ手紙に金一封を添へて价川署に送つた奇特な人さへあつた

◇……平安南道々立醫學講習所の本年度新入學試驗は來る四月四日から三日間同校で施行の豫定だが入學人員は六十名入學願書の受付は三月末日までゝある

◇……平壤消防組員約百名は廿日から向ふ十五日間の豫定で部隊及徒步の訓練をうけるため瑞氣山の上で演習を開始したが目下京城で開かれた消防組合聯合會に參加した同組合員西村太一、松浦時の兩氏が歸壤すれば同兩氏を教師とし約九日間の豫定で講習を開く豫定である

◇……平安南道では近く道内二ケ所で農村中堅青年講習會を開催の筈

天安雜俎

◇天安商工俱樂部は十九日大野孫次郎氏宅で臨時總會を開催し貯金部設置規約制度並に役員改選をなした

◇忠北の農產地鎭川は交通機關が發達した爲で邑内は道路の土木工事と下水溝工事に就役四千人を使用し又昨年末から電燈が架設され不夜城の盛觀を呈し面目を一新した

◇十七日、天安の睦會を井上吾一氏宅で開催役員改選等で盛會であつた

◇十八日 九日天安金融組合は行之會附上お島出身手の□劑に關する講話を聽取し翌日も大□會長宅で催した

忠清南道

大田水害復舊費設定

昨夏の水害に因り大田川堤防護岸の決壞箇所復舊のため今年、明年の二ヶ年に亘る總額八千圓を定め二月二十日府協議會の諮問を經てその筋に認可申請をなしたが内六千四百圓は國庫補助を仰ぎ殘る千六百圓は面費より支出するの計畫である（大田）

論山川改修期成會 委員會開催

論山川改修も眾議院を通過したのでいよいよ本年九月頃から起工することになつた論山川改修につき諸般の準備計畫等協議のため十九日午後一時から論山郡廳會議室において委員會を開催協議をなし互に意見の交換をなし午後四時散會した（江景）

錦江運輸會社總會

錦江運輸會社では今回群山支局を廢し出張所となしジヤンク、パン三艘を江景扶餘七山間の貨物運搬に從事せしめてゐるが、各方面精米所側は大に便利であるとこれが需要する契約にて陸續增加の傾向を示してゐるが近來重役一名の缺員を生じたので來る廿四日臨時總會を開催することになつた（江景）

湖南自動車を買收

從來江景扶餘間定期自動車部であつた湖南自動車を論山自動車會社が買收し本月十五日から從來の通り運轉をなしてゐる（江景）

婦人修養會施米

江景婦人修養會では舊臘二十八九日の兩日にわたり面事務所にて舊邑坂上夫人芳賀夫人杉伊夫人その他十二名の婦人連の手で交施米戸數百十戸人員四百六十九名の面内極貧者に對し石拔き白米六石五斗を配與した（江景）

開業御披露

[illegible]

和洋室料一圓五〇―二圓〇〇
會席和洋定食外に一品料理お好み
大田驛正面
大田ホテル
主 小澤德三郎
電話五三二番

全羅北道

明年度道豫算 三百八十一萬圓

全羅北道にては今二十二日より一週間道會議事室に道評議會を召集するが昭和六年度歳出入豫算は左の如く六年度より約百五十萬圓の增加を示した（全州）

歳入
經常部二百十萬三千八百五十七圓
臨時部百七十一萬四百六十八圓
合計三百八十一萬四千三百二十圓
内臨時國庫補助金七萬一千八百七圓

歳出
經常部百三十萬九百四十一圓
臨時部二百五十一萬三千三百八十圓
合計三百八十一萬四千三百二十圓
内臨時國庫補助金七萬一千八百七圓

送別弓道會

武德會全北支部主事であつた戸谷務課長は慶北道廳に榮轉するとになつたので同弓道部では二十二日午前十一時より同氏送別弓道會を催し兼ねて全州、群山、裡里三地聯合弓道會を開催した（全州）

全州から

◇今度全北保安課長から慶北に榮轉した戸谷さん曰く『どうも私は送別會でいゝ人間ぢやない樣に人が言ひますネ』と自分から言ふ位郡守タイプのやさしい、親みのある人だつた。

◇なかなか趣味の多い人でラヂオは各種製作に取りつげ、庭球に野球に自分でもやるが中央選手の得手不得手名前までスッカリ憶えてゐる位、庭球も第一線に立つてゐる

◇弓道は全州に來てから極く最近山田教師から手を取つて貰つて今では二十射中十二三位、時に四九中もある

◇十三中もやつた時などは『明日から出張せねばなりませんがコウ當ると出張し度くありませんネ』といふ位の熱中

◇慶北にも立派な道場もあり、射士もあるとの事、またしばらくは慶北の弓道界が賑ひを上げることだらう

地方人事

▲西崎鶴太郎氏（鎭南浦實業家）二十日朝釜山通過北行
▲福島源次郎氏（釜山第一金組々合長）二十日朝内地より歸釜
▲小倉武之助氏（大興電氣社長）廿一日大邱發東上
▲黑木吉郎氏（大邱專賣支局長）管内巡視中のところ十八日歸任
▲李基承氏（慶州道評議員）廿日來邱河陽旅館へ
▲沈相完氏（慶尚道評議員）廿日來邱光陽旅館へ
▲上田六次氏（水原水原支局長）十八日東上
▲堤新任仁川法院支廳檢事 二十二日夕着任
▲寺田亮吉氏（水原法院支廳檢事）新仁川支廳檢事代理退仁挨拶のため二十一日本社支局來訪
▲龍村新川九旅團長 十九日歸任
▲田中平壤運輸事務所長 京義線へ出張中の處十九日歸任
▲福士本府視學官 廿七日平壤着鎭南浦へ赴き西工學校その他視察の上平壤へ歸り一泊廿八日は平壤中學校其他を視察する筈
▲高山勝司氏（安東驛長）十九日發奉天へ
▲中谷政一氏（關東廳警察局長）廿一日安東驛着
▲加藤安東憲兵分隊長 十九日發奉天へ

第三篇 教育美談 其百廿五 有田音松
血統尊重の日本民族
神武以來の物部氏は武夫
—伊藤彦造畫—

元來佛教を信奉したのが蘇我氏である。又我國は神國なりとて排佛したのが物部氏である爲に蘇我、物部の爭鬪となり、物部氏は三世にして遂に蘇我氏に滅されたのである。

然るに、モノノベはモノノフで神武天皇大和平定の時から武臣として皇室守護の重任に當り、進んで各地の國造として赴任し、血族が殖つて居たのである。

物部氏の最も榮えたのは畿内及び東國地方である。故に平安朝中期以後、際出せる武士が東國に勃興して一番活動し戰局に處して居るのである。平氏も源氏も、北條、新田、足利氏も、織田、豐臣、徳川氏も皆此の地方から崛起したのである。

武門政治を開いた源頼朝、又北條時政、義時等を中心とする伊豆武士を出した伊豆國の國造家は物部氏である。

次に信長、秀吉を生んだ尾張愛知郡には物部郷も物部神社もあるもので、神武以來物部氏として武門の榮えた地方から地理的に血筋を引いて、頼朝や信長や秀吉や家康といふやうな英傑を生むに至つたのは偶然ではないのである。

又、家康を中心とする三河武士の發祥地の國造家も物部氏である。幾千年經つても血筋は爭へないものである。

又、東國の水戸家が［illegible］大日本史編纂となり、［illegible］國學の大家が現れ、日本の國體が闡明したので［illegible］明治維新の機運となつて［illegible］茲に一大飛躍を遂げるに至つたのである。

物部氏の本家は蘇我氏の爲に滅されたが、分家が近畿、東國に榮えて居たので後世、信長、秀吉、家康等に依つて佛徒の專橫は抑壓せられ、［illegible］

［illegible］ずや因果は廻る小車である。

附記 我國の先住民族は土蜘蛛や蝦夷族や熊襲であつた。之れが天孫民族の爲に同化せられたので、今日では外貌に依つて見分けることは出來ないが、元來土着［illegible］

［illegible］は優秀民族である。故に現代の模倣的家や模倣學者は劣等民族である。劣族の血の濃厚なる者である。（終）

如何して現れるか 肺病ろくまく全快談
有田ドラッグ商會主 有田音松

我が商會が天下の各新聞に發表した全快者は數千人に達して居るのである。其の全快者の殆どは初期の人でなく、醫術院や醫師に掛つて種々な治療を受けたが良くならず、行詰つて我が商會の藥を服まれ全快されたといふ全快談や、又病院に入院中の人や醫師の治療を受けつゝある人が、醫藥と共に我が商會の藥を併用して全快したといふ全快談が大部分を占めて居るのである。

現に住所、姓名を明かにして、寫眞まで入れて發表されてあるのだから、何人が調査しても判明するのである。

然も我が商會の發表する全快談に虛僞の點あらば官廳も許さず、社會も亦認めない筈である。

新聞に發表された數千の全快者は多くの全快者中の一少部分に過ぎないので、同病に惱む人々を一人でも多く全快の幸福に導かんと、自發的に公表を申込まれた譯の現れなのである。

然もそれ等世の同病者に福音を分たんとする篤志の向ある節は

第一 專賣所から其の全快者を報告して來るのである。本店は、それに對し專賣所より眞實の全快者なる事、尚自己の親族緣故の間柄にあらざる事の宣誓書を差出さしめ、それを受領すること。

第二 本店は全快者御本人に直接書留郵便を以て全快の徑路につき詳細報知方を照會し、事實なる確答書を得るのである。

第三 專賣所や全快者御本人より全快の證證あるも尚之を輕信せず、愼重審査し、醫師の診斷の結果全快者と決定せられた方々のみを、新聞に依つて天下に公表する次第で、毫末も疑ふ餘地のない立派な全快者なのである。

此確實なる全快者を新聞にて天下に發表し得るのは、專賣所や我が商會の藥劑が非常に有効で、肺病ろくまく與の最良の［illegible］であることを確證に物語つてゐるのである。現代醫界で於て難しとして居る肺病が何故に全快するかと云ふと、現代の醫界は西洋化學藥のみである。然るに商會の藥劑は、西洋化學藥の粋と、東洋醫學天然藥の粋とを採り、科學研究配劑された他の追從を許さない合理的良藥なるを以て、かくも確實なる多數の全快者が續出されるのである。

肺病治し易し
私の全快徑路

小學校時代は運動選手として健康そのもの樣であつた私は、まだ病といふものに就いて考へて見た事もありませんでした。［illegible］

豐田郡 山田嘉平君

［illegible］

肺病を征服
萬策盡きて 最後の手段が 見事的中

病める者は皆不幸なる者に極つて居る。そして世人一般に不治と認めらるゝ肺病ほど惨めなものはない。

私は、度々見る新聞紙上の有田ドラッグの全快廣告に一顧だも與へず冷笑の眼で見て居りましたが、現實に自分が肺尖加答兒に惱み、フト胸に浮んだ有田の藥を疑ひながら服藥して、反對に其の效目に驚かされ、既往の不明を恥ぢて心から悔ゆると共に私の經驗を述べて同病者の參考に供します。

未だ寒浅き三月の上旬、盗汗を覺ゆるのに心を痛め醫師の診察を乞ひますと意外、肺尖加答兒と診定されました。非常な驚きと落膽、暗澹たる氣持を持つて醫師の云はれるまゝに注射や服藥を續けましたが、病勢は依然として［illegible］

［illegible］

國定森榮君

全快者 國定森榮
岡山縣小田郡新山村大字新賀三三九〇番地

絶望から 光明へ

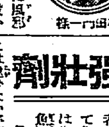
松田門一君

［illegible］

全快者 松田門一
北海道十勝國中川郡池田村南七線東八十八番地

理想的滋養強壯劑
服むだけ血となり肉となる
有田血液素 一名オーゾール 定價四圓

［illegible］

廣告
大阪市南區末吉橋通三丁目五番地 依賴者 有田音松
第一九號 一オーゾール 一（モグロビン）
［illegible］
大正二年四月二十九日 内務省大阪衛生試驗所
［illegible］

有田血液素を服めば、左の如き［illegible］
（一）顏面蒼白の人は速に顏面に生氣血色を顯はす
（二）體重増加す
（三）血液増加して抵抗力を増す
（四）冷性の人は身體に溫味を増す

その他病後産後の一般貧血衰弱者、天性の虛弱者、運動不足、肺病、肋膜、心臟病、腦病、喘息、神經痛、レウマチス、中風等の貧血者には欽くべからざる補血滋養の劑強藥である。尚有田血液素は補血劑として有効なる主成分 Hemoglobin を如何に多量に含んでゐるかについては上掲の內務省衛生試驗所分析表に依つて知ることが出來る。

全快の喜 今は元氣で通學

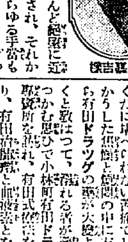
大迫嘉吉君

［illegible］

全快者 大迫嘉吉
宮崎縣西諸縣郡小林町大字南西方八十七番地
親權者 大迫新之丞

萬病を征服する大便療法
百壽を保つ南山仙
有田音松

現代西洋醫學の化學療法は、局部療法で專ら對症投藥を主とし、殊に現今は注射療法が盛んに行はれて居るのであるが、人體に一番大切な、根本たる大便療法を顧みざる傾がある。

局部療法のみで大便療法を顧みないのは、一を知つて二を知らざる、不完全極まる片輪療法である。

何病氣に罹つても先づ大便の調節を第一に圖らねばならぬ。然るに、注射や局部療法のみに囚はれて、大便の調節を無視すれば徹底的に病根を絶つことは出來ないのである。

抑も病氣は如何にして起るか。胃腸が健全であつて大便の調節が良好であれば、總ての病氣に抵抗し、無病息災、百歳の壽を保つことが出來るのである。

若し、胃腸が不健全で大便の調節が不良であつたならば、種々の病症を惹起し、短命に終らねばならぬことは自明の理である。

大便の調節を缺いた人が若死したり、神經痛だの、血壓昂進中風症だの、腦病だの、心臟病だの、胃腸病だの、レウマチスだの、肋膜炎だの、肺病等種々の病症に罹り、若死短命に終るのである。

大便の不調節は萬病の因

然るに其の一番大切な大便療法を度外視して、注射や對症投藥のみを專らとして居るから、病氣は容易に治癒しないのである。

大砲屁と快便は萬病を征服

食は何の爲に攝るか、生きんが爲である。食べた物が胃腸で完全に消化せられゝば、それが血となり肉となり、病氣に對する抵抗力が出來て總ての病に打勝つのである。南山仙は大便調節の最良藥で便秘する症狀にも、下痢する症狀にも、此の一劑を服用すれば、便秘する人も快便となり、下痢する人も亦快便となる。所謂、一石二鳥の良藥である。

南山仙を服めば屁は無臭の大砲屁が出、又大便は規則的に［illegible］又は固形黄色便が出るので、榮養の吸收も佳良となり、心氣も爽快に、血液の循環も旺盛となつて頭腦明晰となるのである。

［illegible］路が定つたのである。これによつても屁と大便が一番大切なものであることが解る。

高血壓症（中風）、神經痛、レウマチス、腦病、胃腸病等に苦しむ人は、何は措いても第一番に大便の調節を圖り、萬病に打勝たれんことを。殊に老境に入つた人々、生殖［illegible］者、其他諸病者は南山仙に依つて大便の調節を圖り、若返られて長壽を保たれんことを。

本劑は、一キログラム時價二千五百圓と、一千圓との高貴藥を主藥として製劑しあり、尚天然藥のみなれば化學藥と異り、連服するも副作用なく、連服すればする程若返つて壯健體となり、百歳の長壽を保つことが出來るのである。

不老長壽と南山仙

古來「南山の壽」とは人の長命を祝福する古語である。又「老いて死せざるを仙といふ」の語に基き、［illegible］不老長壽の故事を組合せて「南山仙」と號したのである。故に「南山仙」に依て胃腸を健全にし、頭腦爽快、生氣潑溂たる活動をなし、國の爲にも家の爲にも大に盡されんことを望む。

大便の檢査法

服藥前の大便と服藥後の大便との比較檢査は、便器に新聞紙を置き、其の上に大便をすればよい。服藥後の大便は［illegible］捧狀便又は固形黄色便となり、頭腦爽快、効力偉大なるを知ることが出來る。之れが不老百歳を保つ大便療法なのである。

若返 長壽 南山仙
十日分 五圓・廿一日分 十圓・卅一日分 十四圓
他の藥店に販賣を許さず
全國各地及び海外に設置せる
有田ドラッグにて御買取あれ

ろくまく炎 奇蹟的全快

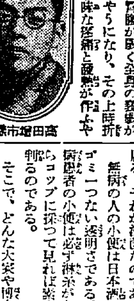
高田増市君

［illegible］

全快者 高田増市
島根縣簸川郡直江村字直江

淋病小便療法
すぐ痛みも去りウミも止る

淋病に罹つた人は種々の事に迷ふてはならぬ。一番注意すべきは小便の檢査である。

素人で淋病を知るには、小便をコップに採つて見ると「淋菌」、淋糸と云つて糸屑様のものやゴミの樣なものが浮いたり沈んだりして居る。それが淋菌なのである。

無病の人の小便は日本酒の如くゴミ一つない透明さであるが、淋病患者の小便は必ず淋糸があるからコップに採つて見れば素人でも判るのである。

そこで、どんな大家や博士に掛つて藥を服んだり注射を受けたりしても、淋糸（糸屑様のもの）が滅せざるに於ては、藥効の顯はれない證據であるから、淋糸の滅ずる藥を服まねばならぬ。

我が有田ドラッグは淋病藥に依て發展し全國及海外に六百餘のチエーン・ストーアの專賣所を有し、今日ではその名聲遠く歐米にまで響くに至つた。それは畢竟、有田ドラッグの淋病藥を服めば、淋病が［illegible］全治するからである。

淋病を打捨て置かば種々の餘病を起し、取返しの付かないことになる。妻に移せば子宮内膜炎となり、不妊症となり、ヒステリーとなつて、一家破滅の悲運を來されるのである。

りん病 ばい毒 請合藥
定價 りん病藥 八日分 八圓 七日分 四圓
ばい毒藥 八日分 八圓 八日分 四圓

商會の淋病藥主藥は前淋内服藥と［illegible］して、［illegible］して、

帝國醫科大學病院
歐米醫科大學病院

等にて採擇配劑せられつゝあり、内務省衛生試驗所の［illegible］せる優良藥を配劑せる事を保證す。若し前述の證言に違へる事を發見せる時は分析料百圓進呈す。

［illegible］ばならぬ。一日も早く全快の悦びを得られたい。

我が商會各地專賣所の主任者には淋病の病理を修得せしめあるを以て、御遠慮なく訪問せられ、研究の上一日も早く全快の悦びを得られたい。

『淋は三世ならざれば其の藥を服せず』と「禮記」にある。之は三代も相ついて經驗を積んだ醫者の藥でなければ服用してはならぬといふ［illegible］である。

我が有田ドラッグは淋病藥に依て發展した我國唯一の歴史ある藥舖である。常に世界の醫學界に觀察の眼を張り絶えざる研究の結果あらゆる新良藥を蒐集して製劑せるを以て、すみやかに痛みが去り、膿も止る。コップに小便を採つて見れば、服藥翌日より藥効に依つて「淋菌」淋糸が目に見えて減ずる。之が何よりの證據である。淋病の方は先づ有田ドラッグへ！ この言葉こそ淋病全快への近道である。

出世秀吉

秀吉は尾張中村郷の微賤な家に生れ、八歳にして寺に預けられた［illegible］

［illegible］

あらゆる治療法を講ずるも効なき患者は最後の手段として左記有田ドラッグ專賣所へ御來談あれ

有田音松鑑製
肺病ろくまく 請合藥
有田コール 八日分 八圓 十六日分 十五圓
特製治肺劑 八日分 十圓 十六日分 十九圓
別製治肺劑 八日分 十五圓 十六日分 二十八圓

本劑を服用すれば呼吸苦しさを和らげ、咳嗽を鎭め、熱を去り、食慾を進め、盗汗を防ぎ、腦を靜めて安眠せしめ、日に日に見え體力に向はしむ。

殊に別製藥に特製の治肺劑には今回新に一キログラム二千五百圓の最有効の高貴藥が配劑され全快を一日も早める爲にと苦心研究されたる良劑にして、その効偉大なり。

尚何れも醫藥との併用差支なし

左記所在地の有田ドラッグ專賣所にて必ずお買取あれ

有田ドラッグ專賣所 京城郵便本局前

權威ある有田ドラッグ專賣所

◎朝鮮
京城 郵便本局前 黄金町 練兵町
平壤 局前
釜山 弁天町
仁川 宮町二
大田 榮町一
群山 東榮町
全州 高砂町
光州 本町
木浦 榮町
大邱 弓町
馬山 京町三
麗水 港
浦項 本町
兼二浦 本町
鎭南浦 碑石里
海州 南本町
新義州 櫻町
元山 本町三
咸興 本町二
羅南 生駒町

◎滿洲
大連 但馬町角
旅順 敦賀町
營口 永世街
鞍山 赤城町
遼陽 東洋街
奉天 紅梅町
撫順 東六條
鐵嶺 敷島町
開原 新市街
四平街
哈爾賓 傳家甸
安東縣 市場通

有田音松鑑製 責任有効藥
慢性胃腸病 請合藥 五圓
心臟病 請合藥 四圓
腦病 請合藥 五圓
ぜんそく 請合藥 五圓

紛はしき ニセ藥
を賣る不正者あり
藥箱並に藥瓶に
必ずこの文字あるものを御買取あれ
『有田音松鑑製』
『有田ドラッグ』
本舖 大阪内本町二
發賣元 大阪心齋橋南詰 東京日本橋通三
御買取の際左の文字なき物はニセ物なり

朝鮮人の姓號論（六）

法學士　吉武繁

（1）總說＝姓と氏

夫婦別居の原因に依る母系主義

原始時代においては一定の男女間に夫婦關係ありと雖も、必ず同居するものにあらず。寧ろ夫婦別居的生活をなすのが普通であつた。併し男女間常に別居生活を營むるものでない。男女の夜中人目を忍び女家に入り相會するに過ぎない。從つて出生兒は母を知るもその父あるを知らない。假りに父あるを知るも、親しくその父を見る機會がなかつた。又男子の壯年時代は多く外部に出で狩獵又は民族間の爭鬪に從ひ、婦女と同居すること少なかつた。斯くの如き事情の下に原始民族間においては女兒出生原因が男女に關係なく母のみに基因したるものと考察し母を以てその生身の標識とし、母系主義を發生する原因となつたのである。なほ節植博士竹て述べられたる說によれば、上古は夫婦多く同居せず、男子は常に女子につきて夫婦の道を行ふ、子女生るれば即ち母家に蓄ふ。亦曰く古時には女子は多く父母の家にあり夫と同居せず、故に子は母あるを知つて父あるを知らず、氏姓は母家所在の地名に取りこれを稱する姿婦婚姻の如き皆これなりと。

なほ現に我が國の部族間に母系の遺制を維持するものありと、阿閉族の如き皆母系主義にして、婚姻制度は嫁取制度にあらずして婿入制度なり。特に卑南族の卑南社の如きは婿入制度なるのみならず新夫婦別居制度は今なほ之れを維持しつゝあり、即ち男女婚姻した後も新婚姫嫁する迄は新夫は婦家に同棲するを得ない、集會所（すなはちメンスハウス）に宿し、深夜人知れず婦家に通ふ風習ありと。要するに原始時代においては夫婦別居生活をなし子女は母を知り父を知らず母を以て生身の標識となし、母系族制の一原因となつたのである。

倚支那の姓字が女生の合成なる所以と相まつて、姓が母系生身の標識となる原因なりしことを窮知するに容易である。

（ロ）母の所在地名と母系主義

支那の姓字中原始的姓は母の所在地名又は邑名等を以て姓となし母系の標識となつたのである。神農以下五帝の姓の如きはその母の所在により名づけられたることが明かであるすなはち

一、神農氏姜（地名）人身牛首母曰女登長於姜水因以爲姓

二、黄帝軒轅氏姫（地名）姓父姓公孫母曰附寶於壽丘長於姫水因以爲姓

三、帝堯姓伊（邑名）姿母曰慶都南遊於伊長於……因以爲姓也

帝舜姚（地名）姿母曰握登生舜於姚墟因姓姚氏也

要するに支那民族の原始時代においても、母の居所に因る地名邑名を以て姓を得たるのである。それ故に姓の發生原因が母系生身の標識たる所以を示す一原因となるのである。

惟ふに人類の原始的生活にありては、未だ血族の概念なく、唯だ母子の感情がある。たとへば親子兄弟の情愛の如き先天的感情あるも血縁の連鎖による血族上の觀念はない、各民族の人智發達に伴ひ血族の概念も漸次發達する。然りしかして原始的生活は化して同血たる同族的生活を意識するに到りその觀念が益々明確となり、族制々度の起源となるのである。

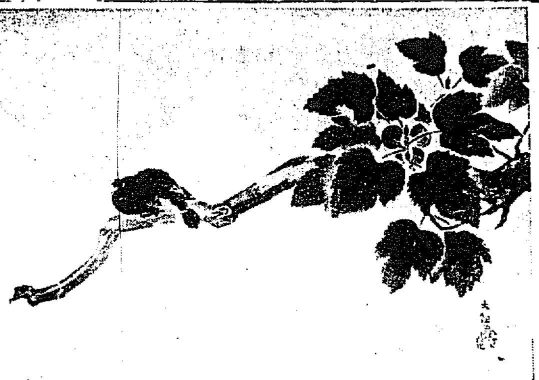

伯林日本畫展出品の　横山大觀畫伯作品

逃避性文藝の階級性 ―（一）―

佐藤靜子

序論

劉國誠三氏の論文—『逃避性の文藝への批判』—朝鮮社會學の立場から—は昭和六年度初頭における半島プロレタリア文藝陣の貴重な一の收穫であつた。プロレタリア文藝の寂寥々たる中に、かかる論文が現れたことは、我々幾分でも半島のプロレタリア文藝陣立に志してゐるものにとつて喜ばしいことであつた。しかしながら藝術の社會學的立場からして此分解的な點を見出したことを我は遺憾に思ふ。即ち氏の論文はその藝術社會學の觀點から、一般論的に逃避性文藝の社會的反動性、その没落の必然性を說かれたことは正しい。が、かの一論文を形成される所にての、個々の部分—イデオロギー論、科學についての若干および朝鮮詩雄氏の論文に對する批判—においては、なほ非科學的曖昧さと、清算さるべき矛盾を含んでゐると思ふ。

從來のブルジョア藝術論は藝術そのものを社會的關係と關聯して即ち社會的産物として認識することが出來なく、これとは正反對に社會的存在とは全然無關係に存在するものとして認識した。我は、藝術を社會科學的に觀察する我は、其方法論として辯證法的唯物論を先づ把握せねばならぬ。

マルクスは、與へられた社會の經濟的基礎と上層建築とにおいて說明した。社會の基礎である生産諸關係の矛盾の發展は必然的に、その上層建築である所の意識形態におよぼす。

資本主義經濟がいまだ發展の時代にあり、それ自體が内包する所の矛盾（生産力と生産諸關係の衝突）が、はつきりと外部に現れない時代、文化の野にあつても、さまぐ\な資本主義讃美の花が咲いてゐたのである。が生産諸關係の矛盾の發展、勞資の利害不一致はこゝに階級闘爭を激烈ならしめた。かくて從來のあらゆるものが、はつきりと二つの陣營から觀察されるやうになつた即ちプロレタリア的と、ブルジョア的立場から。

從つてプロレタリアにとつては今まで何らの矛盾をも意識せず受入れてゐたものが階級闘爭を通じて敵のものか、味方のものかの批判がおかれる樣になつた。

故鄉の父

角田不案

酒好きの父にてあれば酒ゆゑに關節のやまひ癒し得にけむ

不老不死のたふとき藥ふるさとの一人の父へ送らんとす

必らずしもやめよと言はじ酒のこと頭にそへて書きおくりたり

酒やめて三年あまりと言ひこせし父の手紙の字の讀みにくさ

酒さへもやめてひたすらうつそみのいのちもるまで父は老らく

（六、二、一九）

我々が逃避性の文藝について語る時、まづこれだけの觀念を用意しておかなければならない。

さて、逃避性の文藝、即ち我々の立場からみて、藝術のための藝術派が、現實の舞臺においては、いかなる形式、傾向をもつて活動してゐるか？先づそれを明らかにしなければならない。なぜなら、前述のまゝでこの論文を發展させてゆくと、それにあまりに抽象的で、具體性を缺いたものになるであらうから。

逃避性の文藝とは何ぞや

我々が今、逃避性文藝だと指稱するもの、それは一般的、定義として——現在の社會現象を、科學的に認識把握せず、唯心史觀に立脚して制作された文藝——といへよう。たとへば、彼らがプロレタリアの貧苦を描くとすれば、その貧苦の來る根本を知らぬ、彼らは貧しさによる苦しみのみしか表現しない。結局は詠嘆か、自殺か、或は個人的無能のゆゑだとして解決つけるであらう。

かゝる唯心史觀的立場——藝術のための藝術派の哲學的根據——にある作家、それは明治時代から大正にかけて活躍した作家および現在の新興藝術派に至るまで尨大なる數に上る。

その中には、現在の階級闘爭の必然性を一應認めはするが、已れはそれに追隨出來ないと、獨り楷足から來る逃避である）又、人道主義的平和主義を說き階級闘爭は人間をして益々殺伐にすると吹じて、そこに藝術があるとなす作家、デカタン的風潮を強調し等々、逃避性文藝にもさまぐ\な傾向、形式がある。しかし乍ら、現實社會を社會科學的に認識せぬ彼らの作品を一貫するもの、それを逃避性と我々は呼ぶ。

ではこれらの作家達は、どんなに現實社會を觀察してゐるであらうか。私は最近『改造』新年號において、里見弴氏の感想めいた一文を讀んで、その認識不足、その無定見さにあきれた一人である。參考までに、その所々を引きぬいてみよう。

針箱哲學（上）

圭四郎

女と針箱と鏡臺は物心付いてから棺に入るまで切つても切れぬ三角關係を結んでゐる。針箱は女の實際的方面を示し鏡臺はその遊戯的分子を表す。これを女性一般の立場から見れば前者は母型を代表し後者は娼婦型を示してゐる。針箱と鏡臺を同時に所有し、しかも何等の矛盾を感じないところに彼女が彼とのランデ、ヴにおいて『妾あなたを愛してよ』と言ひながら『今度ダリヤを買つて頂戴ね』と心ひそかに囁き得ることの可能性を立證するものである。

畢竟彼女は鵺であるのだ。

そしてこの二者を完全に使ひ分けた者は善い意味でも惡い意味でも良妻賢母なのである。針箱—と一口にいへば大抵その前に桃割か丸髷を思ひ出す。そしてグッチ、カットを想像し得られないことは彼女を『西洋のハッピ』なしには想像し得られない樣に不可能なことではある。尤も女學生はブリキ製の針箱を『處女讀本』と一緒に抱いて横行するが、あれは……[illegible]

試みに彼女の針箱——といつても女學生携帶用針箱ではない。例の針山を前につけて三つや四つの引出をくつゝけた親みのある針箱——あれを彼女の留守にコッソリ開けて御覽——先づそこには赤い布で作つた針山、黄や赤や紺や白の絹をグックリと巻きつけた糸卷、大小のはさみ、艶やかに滑かに恰も彼女の肌を思はすへら、卷絹の小裂に收められた指拔、種々の小裂等々。それらは悉く女特有の細密さ物優しさを現してゐる。殊に若しその糸卷が千代紙で張られた手製のものであり、そのハサミの先に赤いクヽリ鈴がクツついてをれば彼女は貴方の半包物、特物一切に細心の注意を拂つてくれる風の女性であると想像してもよろしい。そして同樣に針箱のなかの道具がきちんと整理されてなかつたら彼女は朝寢坊で赤ちやんのオシメをシッコだらけにしてほつて置く人であると推定して間違あるまい。良好は女の惡癖は大概もよくこれを縛り止めといひ、刃物は蛇腹になつた細君に嫉妬をつかし、痴も蛇になつて日高川を渡つた。さればこそ外面ぼさつ内心夜叉と道破される。この二種背反はまた針箱の中にアウフヘーベンされる『家の娘に限つてそんなことは……』といはれる箱入娘に虫がついて親馬鹿の眼にも娘の樣子がちと變に見える。そこで乳母がコッソリ伺候におよんで先延出にサグリを入れる

京日俳壇（十一月集ノ八）

短日や煙草やめと夫のいふ　京城　澤野久女

窓の雪日かた物煮る匂ひして　同

枯野ゆく夫見送りて吹かれけり　同

浪の穂の光つて霜の日和かな　京城　北司信子

仰散る〳〵風が白雲涌かせては　同

障子が換る短日の窓になりし　同

寒月や狐も泣くといふかに　京城　府居立丘

夕時雨猫の墓の古びゐて　同

枯野暮るるポプラは長い影ひいて　同

玻璃ごしの霜の日向に吾も蛹も　京城　妹尾翠月

妻の怠り干し大根ひと夜に凍てし　同

襲れ降るたそがれどきの水運び　同

この頃の日本の歩み急調子なりいづこを指してゆくにかあらむ　牟田良平

▼宗教欄▲ 佛の教を聞く心（六）

京城帝大教授　白井成允

これはどうもさういふ經驗であるといふより外にいひ樣がない。その經驗によつて……佛の慈悲を說いて下さる親鸞聖人の敎へを聞かせて頂くといふ、敎へを聽くといふことによつて、私が淺ましき身でありながら佛樣の御慈悲の中に育くまれて居たのだ、罪惡の塊でありながらその罪惡を憐れんで下さる御慈悲のなかに育くまれてゐるのだといふことを知らせて頂く。そこに私は單なる罪惡觀といふやうなことがほろぼされて、新しい命が與へられて來るのを感じます。

それと同時に、それがそのまゝ延びて行つていはゆる淨土に往生するといふお敎へ……淨土に往生するといふお敎へによつて私の道徳的要求としての靈魂の不滅といふやうなとが本當に解決を與へられてゐるのであります。

◇

今淨土往生といふ言葉を聽くと何か古い迷信でも聞いてゐるやうな感じをする人々が多くあります。併しながら眞實の意味において人間といふものゝ心を、人間の魂を本當に深く探ぐつて行つた時に恐らくこの淨土往生といふ敎へ程深い解決を我々の生死の問題に向つて與へて與れるものはないであらう。それは永遠の敎へであらうと思ふのであります。

淨土とは何であるか。往生とは何であるかといふ細い問題はいま觸れようとは思はない。併しながら私はこの淨土に往生させて頂くといふことにおいて私自身が佛の悟りを開かせて頂くこと……そのことを言ひ換へれば私自身が私の一切の罪から解脱して完全圓滿なる人格の理想を實現させて頂くのだといふこと、それからさういふ風に私自身が完全圓滿なる人格の理想を實現させて頂いたところに必然に開かれて來る世界として、今度は一切の衆生をさういふ理想に救ひ上げて行く活動が開かれて來るのであるといふこと、この二つを意味するのだと聽いてをります。つまり淨土往生といふ敎への中には自分が罪惡から救ひ上げられ自分が佛の悟りを開くと同時に一切の衆生をして佛の悟りを開かしめるといふことが含まれてゐるのであります。

◇

故にこの敎へに立つた時においてのみ本當にいはゆる社會改造の基礎が與へられるのである。私にとつては、淨土といふ理想の上に現實世界の改造が眞實になつて行くのである。それ以外に私共人間の淺ましい欲望を基礎としてこの世界を改革しよう、社會を改めようといふやうな一切の運動は眞實に底せるものではない。眞實に人間世界を樂しくし、善くし、和らぎを與へるものではないのであつて、唯この佛の理想の世界である淨土を根源として、それから出發してくる現實生活のみが、この現實社會を本當に清め、高め、美しくして與れるものである。此は私自身の生活に即する經驗を申してゐるのであります。

◇

繰返すようですが、親鸞聖人の敎において此の淨土往生といふ佛の惠みによつて私共が佛の世界である淨土に往き生れさせて頂く、そして一旦そこに往き生れさせて頂いたところで、私共が佛と同一體の悟りを開かせて頂いたところで、即ち私共自身が佛として活動してくるようにならせて頂くことであります。一旦參つた佛の世界から又この現世に立ち還つて來てこゝでこの現世を佛の世界に築きて行く永遠不息の大活動であります。自分が佛の悟りを開き、それによつて一切の衆生を佛の悟りに導くところの永遠の活動において我々の生命が見出されて行くといふ敎へです。

◇

斯ういふ我々の生命が永久に光明に滿ち、久遠の活動に滿ちてゐるといふ敎へは私にとつては外の宗敎においては與へられないところのものである。さういふ敎へに私は滿足させられるのであらうと思ふのです。

それ故に私は親鸞聖人によつて示された佛敎を聽くことによつて生きて行きたいと願つてゐるものであります。甚だ不完全でありましたが先づ私が佛敎を聞く心持を述べさせていたゞきました。（完）

京日詩壇（一月集…（一））　佐藤清選

眞冬に歌ふ

川端周三

頭蓋する音響を聽いてゐるのだ
ガラス窓を打砕く樣な音を聽いてゐるのだ
傳統を切り崩し、歴史をぶち毀し
血のにじんだわめき聲をきいてゐるのだ
急進する世紀の騒音を浴び乍ら
おれ達は何時の間にか素裸かにされてしまつたのだ
からだは枯木のようなかすり傷でいつぱいだ
助けに引裂くような烈痛を感ずる
それは冬が發する寒い光のためであらうか
未來への緊張と俳徊に筋肉を刷ばらした爲であらうか
あゝだがわたしは、はつきりと見てゐるのだ
あらゆる破壞を貫いて走る翔烈なる默示の軌道を？
その果てに測り知れない重量をわたしの詩と生活の軌道が走しつてゐるのだ
怒りと喜悦を感じる
おゝ殘酷な冬をつらぬいて
感じる

修道院風景

岩城　碧世

沈んでゆく夕陽を見渡す丘の上に
修道院の古びた建物がそびえてゐる
幾年こゝにかくして建つてゐるのか
憔悴した老婆のはだを思はせる、色褪めた赤煉瓦のこの建物は
つねに、あくせくした社界の圏外にあつて、靜かに瞑想に耽つてゐる、かくれた偉大な哲學者を暗示する
一日の勞役を終へて歸りゆく疲れた太陽に
破皮な感謝と慰安の言葉をおくつてゐるごとく
塔の尖端に正直なにぶい光を保つてゐる十字架よ！
あゝ、この十字架のある所——
こゝには神への清き祈りと感謝の外何物もない
世間のみにくい爭闘も
あはたゞしい『時代』のスピードも
こゝには何の交渉もない
おゝ、いつ迄この建物は
うつりゆく『世紀』の歩みをよそに
かうして莊嚴な思索をつゞけるのだらうか？
宵闇せまる丘の上に
沈みゆく夕陽と新しき明日を約束しつゝある、塔の尖端の十字架に
私は何心なく磔にされたキリストの幻をえがいて見た

冬

山内　敬彦

鉛色に照る陽
寒冷のさまよふ
冬の朝……
陰鬱な！……
裸形の林
落葉のかさと
鳴る……

會報

硯の會

スキーヤ勢な援りゆ曙々曉けを三防驛近か景　森内初子路

降りつ降らづみ陽もが氷面照す人かげつぶら　多山青士

雪晴れ空たる日光とける滯影揺ら　上野節士

灯キラーし鳴るは耳のしん凍みぶりかへす眠ね　岡田田溜

ケヤキ句會（大與旅舘）

口に入るもちっ化身發句哉　如雪

松籟の山を遊べる日長かな　兄

早春の野菜まじる土の香くれ　堤人

日の光寂しくもあり雪解せ　澁

狹皿の背骸の包や春の影　澁街

浮草にたわむる魚や春の水　廾斗

しぐ宵のふたりの茂る明山　隱田

忍れ現る雪白々と峽の道二つ　鄙右

春雨や避塢を行く竝二つ　久松

おぼろか字の國や浮草すゝむ

雪解せ長靴はいた心地哉　ひろし

春雨や一人あかる部屋　晴坊

リん病藥 絶對有效
リベール
REBAIL
The Most Powerful and Reliable Medicine for Gonorrhoea.
リベールのむで……ばいきんの滅びゆくさまおもしろし
服藥初日　尿道に潜む無數の淋毒菌に對し直ちに殺菌作用が行ふ
二日目　菌は著しく破壞されてゐるそれ故服しみ痛みもとまに止る
三日目　大部分の菌は完全に破壞されてゐる
四日目　菌の破片を散見するに過ぎず
五日目　疾跡を認めず心配御無用この通りに氣味のよい程よくなる
治淋藥王として全世界に雄飛せるリベール
淋病菌に對し絶大の殺菌力を有すること五日の試服でハツキリ判る。リベールの効力は世界の凡ゆる治淋藥を斷然超越せり。
近時海外諸國人が旺んにリベールを賞用するに至れり、内服と同時に膀粘膜より吸收されるリベールは左の反應を顯はす。
一、服藥翌朝尿は藍色に變じ強きリベール臭を放つて排泄す此時速くも著名なる効果を自覺する。
一、今迄尿道に繁殖しつゝあつた無數の淋毒菌はこの恐るべき殺菌力を有する尿に由つて悉く洗ひ出されてしまう此の微妙なる作用によつてウミも痛みも夢の如くに去る。
二、異國人種より受けたる病毒は極めて猛毒性を帶び頑固なるが故に平凡なる治淋藥にては寸効なし、この場合特製リベールの偉力迅速にこの猛毒性淋菌を絶滅せしむ。
◎強く警告す。
リベールを購はんとする客に對して言葉巧みに高價なる如何はしき藥を押賣する者あり注意を要す。萬一品切の節は發賣元へ直接申込あれ。
藥價　五日分貳圓　七日分半參圓　十三日分五圓　廿七日分拾圓
發賣元　竹村製劑所　大阪市東區南久太郎町堺筋
藥劑師　竹村幸次郎　振替大阪三六〇番
内地海外到る處の藥店に悉く販賣す。

底釜式　据風呂（説明書送る）
本年七月　新案特許出願
すぐ焚付く　間もなく行く　燃料節約年中不要　一石五斗入　夏十五分　冬二十五分で必ずわく　風呂の中にはカマもケス板もなく廣々として居る
バケツ一杯汲込めば焚付けてよい
水が如何に少くても空焚にならぬ
◇十八圓より七十圓まで各種
試驗後不満足なら返返してよい
釜山大廳町通　小林商會　發明製作

資本金57,500,000圓
積立金65,150,000圓
第一銀行京城支店
京城府南大門通二丁目

朝!!ノーシン一服
つかれから
会社へ

贊化病院
醫學博士　古城憲治
京城府明治町一丁目　電話本局二四二番
内科　小兒科
入院隨意　普通室及傳染病室

三割五歩増量
仁丹ハミガキ　正價十錢
仁丹の藥　実物の三分ノ一

初生雛　御申込下さい　販賣します　弱鷄淘汰
萬畜孵化場　全北道金堤郡青蝦面　湖南線地境驛より卅町　御視察來場歡迎

医家には唯一の虫下しとして
家庭には
強力な虫下し
サントニン
セメン又はセメン圓
サントニン製劑程信頼あるものはありません。
セメン又はセメン圓はこのサントニンを配合して本邦製藥工場に於て製造せる德川時代より實用の理想的驅除劑であります。
（御申込次第說明書進呈）
SANTONINUM・P.J.IV　蛔蟲驅除　サントニン　強力原料　日本藥局方
東京・大阪　三井物産株式會社藥品掛

朝鮮名物の一つ
牛肉大和煮
前人五＝優羅壹　200瓦
進物品として　最好適品（化粧箱二ケ入）
發賣元　桑田商店

桃の節句近づく (三越にて)

朝鮮人教員のために 種々な優遇案を練る
さらに補助增額案等も相談 學校評議會懇談會

京城府學校評議會では 二十一日午後二時から府廳で懇談會を開催したが、協議事項は府內普通學校に關する左の四件で、同會の賛成を經てそれ〴〵當局に要望する事となつてをり、實行委員として林繁藏、韓萬澤、張憲植、劉永復の四會員が擧げられて居る

一、高級訓導增置要望の件（朝鮮人〻長の任命要望）
一、國庫補助增額の件
一、地方費補助增額の件
一、府內私立初等學校に對する府の補助增額要望の件

現在府內の普通學校十八校の教員は二百七十名でこの中內地人教員は八十名、朝鮮人教員百八十五名であるが、內地人教員は初任給六十二圓・これに加俸、舍宅料を合すれば九十八圓となるに反し、朝鮮人教員は初任給最高四十五圓程度で勿論加俸舍宅料等の支給なく、初任給を比較すれば朝鮮人教員は內地人教員の半額といふ狀態である、なほ府內普通學校教員一年間の給料を平均すれば內地人は一千三百四十圓となるに、朝鮮人は七百二三十圓でその間甚だしい相違があるが、その上現在府內十八普通校の校長は全部內地人が任命されてをり、只一人昌信普通學校長に

朝鮮人教師が事務取扱 として任命されてゐるのみで、これに對し學校評議會としては內地人教師の高給者を若干整理して人件費節約を行ひその費用を以て從來不足を告げてゐる、普通學校の學級を增加すると共に朝鮮人教師の校長登用の途を開きたいといふのであるが、一學級一年の經費は二千圓であるから高給者十名を整理すれば十學級を增加し得べく、學校費の經費不足の今日學級增加の唯一の途であるとしてゐる、國庫補助と地方費の補助增額要望は府內の普通學校入學希望者多く年々その全部を收容しきれない狀態で一學級に七十名宛收容してゐるが、補助の增額によつてこの狹隘を幾分なりとも緩和せんとするものである、なほ初等學校教師の任命權は道知事にあるので廿三日から開會される道評議會においてこれを表面化し實現促進のため學校評議員は近く道評議員全部を招待懇談を得る筈で

あると、府內において普通學校入學希望の兒童は年々激增して

その全部を收容し難し また經費なき爲その增設も容易でなく、他は私立の初等學校十三校に赴いてをり、これに對し府廳から每年四千五百圓の補助金が支給されてゐるが、學校評議會ではこの補助金を七千圓に增額方を要望せんとしてゐるのであるが、學務課でも府の豫算審査濟み次第學校組合學校費の豫算審査に入る筈であるから充分考慮する旨答へてゐる、評議會の希望としては新に增額されるべき二千五百圓を以て私立十三校に府より任命の教員を配置し、その內容改善の一助にすると共に、優良なものは漸次普通學校に昇格せしめ、以て府內の朝鮮人初等教育を向上せんとする計畫である

授業料徵收に 雇員を採用する
普通學校のために 四千圓を計上す

現在京城府の學校組合では小學校の授業料徵收について每月二回各小學校に吏員を出張せしめてゐるが學校評議會の普通學校ではかゝる吏員の設けなく各校とも便宜上先生が生徒から每月徵收してこれを府に收めてゐたが、先生が授業料を取扱ふのは兒童の教育上面白くなく、種々の弊害も生じやすいので、京城府では六年度から第二教育部會（現在の學校評議會）に雇員六名を採用し、普通學校の授業料徵收を府直に取扱はせる事とし、この豫算四千圓を計上してあるが、實現するものと見られ、この四月からは普通學校では先生は一切授業料に關係しなくなるので朝鮮人父兄間には歡迎されてゐる

至れり、盡せりの 店員の採用ぶり
實習生八十名から 十五名を詮衡した三越支店

いつ果てるともない不景氣風に求人戰線は極度に縮小されたにもかゝはらず求職戰線は依然擴大されるばかりで就職戰線は若人の血みどろな戰鬪でぬりつぶされてゐるが、最近では適材を得るに最も良いとされたメンタルテストも、これに對する備りがたい對策戰術を若人が知るにおよんで余り效果がないといはれるやうになり、この方面の戰線に相當異狀が見え出した際、面白い合理的な戰術を三越がはじめた

……◇……

三越京城支店では昨年末府內各商業學校、女子實業等から十人位づゝ實習のため店內で實務に從はせたが、この實習生八十名の中から本當の店員を採用すべく先般來詮衡の結果この程漸く十五名を入れることに決定した　詮衡方法はなか〳〵こまかいものでまづ實習のため入店前に志願書を一札入れ、家庭の狀態から成績に至るまで附記へたもので詮衡し、いざ實習に入ると五、六名の詮衡委員を設け一々勤務狀態を見て考查狀に記込み、これを根本として次に『我が家庭』といふ作文を卒直にと注文をつけて綴らせ、更にいよ〳〵實習が終るとその感想文を殘りなしに書かせてこれを慎重に採用することになつてゐる

……◇……

採用の標準は前記の考査で實務の方は大抵分るのでまづ品行第一、常識第二、成績第三とし『我が家庭』で父母、兄弟をわるく書いたものは今までの經驗で結果がわるいので他がどんなよくてもはねることゝし實習の感想にお世辭を書いても問題としないといふ、あくまで實際主義の堅い方針をたてゝゐる

……◇……

こんなやり方であるから三越のマークを買ふのも大變であるが、感想文の中には『お父さんも役所からお拂ひ箱となつてから好きなお酒も煙草ものまず浮かぬ顏をしてゐます幸ひ私が三越に入りましたらまづ最初に戴いたお給金でお父さんにお酒と煙草を買つて上げませう』と悲慘な事實を血のにじみ出るやうに書いたものもあり加藤支店長も時には泣かされますと いつてゐた

子僧さんへも、車掌さんへも 簡易に教へる學校
時代に適し、毛色の變つた 職業學校が出現する

朝鮮は勿論內地でも未だ曾つて設けたことのないといふモダーンで而も實用的な學校が京城に出現する——府內觀里の道立師範學校は本年三月限り廢校となるが、あの立派な建物をそのまゝにして置くのは惜しいとかねてから京畿道でその利用方法に頭をひねつてゐたところ、獨逸ミュンヘンの職業學校からヒントを得て極めて實際的な職業學校を設け、來る四月の新學期より早速施行するとに決定し、目下豫算に計上されてゐる

この學校は京城公立職業學校といふ堅苦しい名稱ではあるが

內容は 現在於義洞にある公立工業補習學校を移轉させ二ケ年修業の工業補習教育を本位とし別に特別科を設けこの科で現に職を持つてゐるものをより以上の腕にみがきをかけやうといふ趣旨で、たとへば百貨店の丁稚、小僧さんが來れば商品學からお客の取扱ひ方まで教へ、時計屋の店員が來れば時計の修繕方法を簡明に頭に掘つけるといふ具合で、まづ學校といふより補習所といつた方が判りやすい程度の手輕な學校で五人、十人と同じものを習ふものが集まれば何でもすぐ引受けて教へることになつてゐる

この噂 を聞いてすでに運轉手、車掌が、鐵道局からも現業員を仕込んで下さいと申込みがあり、この分では開校までに大變な人がさま〴〵の仕事に注文をつけて申込む見こみで道當局も頗る力こぶを入れてゐる。なほこの學校は夜間のみの授業料も一圓といふ安いもので大抵三ケ月から半年位で充分おさめられるやうにし年齡などには制限がない

面白い ことは實習用の工場を建てるにも簡易工業學校の生徒が實習用に坪十圓もかけずに造るなど寡費が甚だ手輕で新設費も三萬六千三百圓しかかゝつてゐない

シベリア線の スピードアップ
ソヴエート側も わが要望に賛成

五月五日から東京で開かれる歐亞連絡會議で多年懸案の貨物直通連絡が實施のはこびとなるが現在貨物列車はウラジオ・モスコー間で二十日を要するが、同鐵道經由の貨物運賃が汽船に比し三四倍になるのでこの運力では汽船との對抗が不可能なので鐵道省では同會議においてソヴエート側に對してシベリア鐵道のスピードアップを正式に提案することになり先般露國政府の意向を質したところ賛成の內意があつたが一方旅客列車も現在滿洲里モスコー間に八日を要するのでこれも同時にスピードを引上げ歐亞連絡の短縮をはかることになつた、鐵道省の田國際課長は次の如く語る

現在のシベリア鐵道はレール枕木の惡個所が多いので運力の引上げが出來ないが蘇聯政府もスピード時代に鑑み迅速に改良工事を行ひ且つ大型機關車の設備完成と期してゐるので貨物列車は最少限度一晝夜、旅客列車四十時間の短縮は可能で實現も遠くはあるまい

松田黎光氏の個展
けふから廿六日まで三越にて

昨年の第九回の鮮展に大作寂光を出品して特選の榮位を得、鮮展の東洋畫部に重きをなしてゐる松田黎光氏が近作二十餘點を選んで二十二日から二十六日まで五日間三越ギャラリーにおいて個展を開催する。氏が畫家仲間でも斯道に熱心な態度の人であることはすでに知られてをり氏は『今回の作は何れも近作ばかりですが、とにかく私としては種々な意味の仕事をまとめたもので、試作展とも見ていたゞきたいと思ひます』と語つてゐる（寫眞は君る〻水郷と題する尺八横物）

スキー映畫と講演の夕

會場＝本社來青閣
日時＝廿四日午後七時半
講師＝大毎社員 前早大選手 竹節作太氏
映畫＝スキー教範一卷、飛雪をあびて三卷
（入場無料）
主催 大阪每日新聞京城支局 京城日報社

拳銃持ちの四兇漢 駐在所を襲撃して
警官の兩兒に貫通銃創を 安東下流の渾水浦で

【安東特電】二十日午後七時五十分頃安東より約八里下流の渾水浦駐在所を襲撃した四名のモーゼル拳銃所持の不良鮮人あり、同地駐在所勤務前川巡査は勇敢にも應付の銃を持つて應戰し、約二十分にしてこれを撃退したが、同巡査の愛兒二名の內四歲の方が大腿部に、六歲の方は胸部に貫通重傷を負ひ安東縣滿鐵醫院に入院したが、前川氏は安東署より應援の國武司法主任以下十三名の搜查隊の先導となり犯人逮捕に努めつゝある

一夜中に三事件が突發 大孤山派出所と鐵嶺にも
警備の手配薄に乘ぜられたか

【奉天廿一日發電】二十日午後七時五十分四名の不逞鮮人が安東縣警察管內渾水浦派出所を襲ひ前川巡査の子女に貫通銃創を負はせ逃走した事件あり、又鐵山東方二里の大孤山派出所の巡査は支那馬賊の襲擊を受けて武器を掠奪され、鐵嶺では我が巡査二名が支那側官憲に引致されたが、これ等三事件が昨夜一時に起つたので在滿邦人の間に種々の說が行はれてゐる、右は支那警正のため無事だらうと見て警備の手配薄に乘ぜられたものと見られてゐる

面事務所の 一部燒く
風呂場から 發火す

十七日午前九時慶南陜川郡冶爐面事務所風呂場より發火、同面事務所第一部および基本財產關係書類三十一件を燒失して九時三十分鎮火した。目下原因取調べ中

金鐵山ら判決 來る二十八日

第二次間島共產黨金鐵山ほか四十八名にかゝる治安維持法違反一派判決は來る廿八日と決定した

一月中の 京城驛の旅客
昨年の同期に比し 人員、賃銀とも激減

一月中における京城驛の旅客乘降狀況は乘客九萬八千三十八人、降客九萬六千五百七十二人にして、その賃銀は十七萬三千八百四十五圓八十一錢であるが、これを昨年同期と比較すると乘客二萬三千六百二十三人、降客七千八百十四人、賃銀二萬六千九百一圓九十三錢と各々激減を示してゐる、因みに入場人員は三萬二千百六十八人、その賃銀は三千二百十六圓で之又前年同期に比し一千三百六十八人、百三十六圓八十錢を減じてゐるが、これも不景氣の影響によるものと見られてゐる

大きなやかただが
不景氣の突風中に曝されてる けふ此頃の活動小屋
五社で一夜に僅か七百圓內外

活動小屋は何處だつて大きいがこの大きい館にどの位の觀客がいはゆる動くフイルムを見てゐるのか——いはゞ不景氣風がどんなに吹きまくつてゐるか、廿日中央館を先づ筆頭に五つの活動小屋を見た。先づ中央館は六百人內外入場料七十二圓、大正館が五百人內外で二百十九圓五十錢、喜樂館が三百人強で百八圓、東亞俱樂部八百人で百一圓七十錢、最後に團成社を見ると辨天の落語、芝居で四百人二百九圓三十錢の入場料をあげてゐた 景氣のいゝときは一館で千圓內外の入場料をあげてゐた活動小屋が今日此頃は五社で僅七百圓足らずといふ有樣、不景氣風はこゝでもある

紅燈とは？
こゝも名ばかり ひつそり閑の新町

活動小屋のブリキ看板を打つ不景氣風はこゝ遊廓の巷に囀る花柳界にもこつぴどく吹きすさんで廿日新町貸座敷五十餘軒の遊客は内地人百八十六人、朝鮮人五人その金は千八百八十六圓、これを一軒當てにすると三十六、七圓どころといふ有樣。廓はからくれないに相變らず紅燈の影を見せてゐるが、どこに花があるやらこゝもまた活動小屋に負けず全部戰線異狀ありである

刑務所內で 再建陰謀
佐野學等を 小菅へ移送

【東京電話】日本共產黨三、一五事件前に四、一六事件に連座して豐多摩刑務所に收容中の共產黨幹部は昭和三年春の被捕以來四年越しに今なほ未決拘留中であるが、彼等は刑務所內で巧に監守の目を盜み今後の日本共產黨再建の陰謀を進め、恰も中央執行委員の如き形式の通謀を逞しくしてゐるので司法當局は昨年末よりこの事實を調査した結果、彼等を同一刑務所に收容し置くは將來禍根をのこすものだとの見地から巨頭佐野學外二名を一月廿七日ひそかに豐多摩刑務所から小菅刑務所の獨房に移送した

アルバニア國王 拳銃で狙擊さる
陛下は無事、一名重傷

【ウインナ廿日發電】アルバニア國王ゾーグ一世陛下は二十日夜當地劇場で觀劇後御歸りの途二名のアルバニア人に襲はれピストルの亂射を受けられ扈從のブン氏はジウの二名は重傷を負つたが陛下には微傷をも負はせられなかつた、なほ右狙擊犯人は直ちに逮捕された

太平通の火事 二十日午後三時廿八分府內太平通二丁目三九荒木マサエ(三)方より發火、一戶一棟を半燒して間もなく鎮火した何分荒木方には誰一人もおらず全く留守中に發火したもので原因不明、目下失火として本町署で原因取調べ中

新春を迎へて 運命開拓大鑑定

觀相大家 明石南嶽師

貴下は！貴下の件相を調べた事がありますか？運命の鍵……人相や手相即ち諸君の顏や顏を見て現下の身の上にありとあらゆる事がくわかります

鑑定は百般に亘る…事の例を擧げれば商業、事業、思ふ目的、就職、成否、適業撰擇、自分は今後如何にするか？結婚縁組の時期及良否？病のこと、家庭的の惱み…など、旅行、方位、株、相場……等 煩悶は解決に急げ…明日と云はず今すぐ御出で……妙に當るよ神の鑑定 鑑定時間朝八時より夜八時まで 場所 京城花園町廿八番地 黃金町四丁目下車本町線電車通

京東鐵道 又も事故
これで四度目

【水原發】十九日午後零時三十分頃京東鐵道會社汽動車第六號運轉手岡田某(二)が水原驛を發し水原へ向け進行中、梅橋前踏切を約二十米の處において水原邑山楼里三六二番地農業金高川妻金吉明がこれに觸れ頭部、腰部を強打はねとばされ、直に道立水原醫院へ運びたるも門前に到り途に絶命した 同鐵道はこれで四回目の事故である

典獄を泣かせた女 純情至誠、極惡の夫を悔悟させた女性、有馬典獄が涙を以て語る愛の實話、見よ！京日三月號

春服 市價ノ半額提供・地方御註文ニハ身長、胸圍及ビ御年齡御記入ノ事 生徒製作品賣價提供（カタログ進呈）
セビロ 三ツ揃 茶、紺、鼠ウオステッド、スコッチ 金十六圓 金廿五圓（春冬兼用）
アルパカ 黑セル 金拾圓 金廿圓 金廿五圓
オーバ クレバネット サテン裏 金五圓五拾錢 ●トンビ 鼠セル 金十圓 金廿圓
モーニング 黑上衣（縞ズボン付）サテン裏 金拾圓 金十五圓 金廿二圓
大阪市中之島 財團法人 大阪洋服學校 電話土佐堀二七五一番 振替大阪一九〇九八番
洋服裁斷講義錄 金廿圓
●ノーシン！ノーシン!! 頭痛にノーシン!!!●

共樂 三月號 賣レル〳〵！安イ面白イ新雜誌 一冊貳拾錢 早クオホメ下サイ

淋病 ゴノチール 斷然たる決心を以て即時お求めあれ 男女、淋毒性、膀胱炎、尿道疾患等に對し速なく治癒の目的を達し且何等副作用なき最も卓越せる新藥なり 一回三錢効果正に百パーセント 百錠入 一圓五十錢 二百錠入 二圓卅錢 各藥店にあり 大阪市東區伏見町二 振替大阪六九〇〇番 西村久合名會社

X線・紫外線科 イケダ小兒內科病院 京城南山町一丁目 電話本局二二二〇〇番 院長 池田季雄 副院長 池田勝三

醫療器械 御用命 釜山大廳町通り 神崎藥局

生徒募集 英文豫科 入學資格 高等女學校卒業者 五十名 英文科 百名 家政科 百名 入學試驗 三月二十三日、二十四日、二十五日 ◎卒業者ハ中等教員無試驗檢定ノ特典アリ。詳細ハ入學案內ニアリ、郵錢切手四錢ニテ申込レタシ。 同志社女子專門學校 京都市今出川寺町西入

看護婦、產婆生徒募集 京城帝國大學醫學部附屬醫院

東京高等獸醫學校 ●本邦唯一ノ專門學校 ●入學資格 中等學校卒 ●無試驗檢定 ●入學資格（獸醫科）高小卒（蹄鐵科）小卒 ●特典 一、卒業者ハ各科共無試驗開業免許 二、專門部ハ優先入學ヲ許可ス ●寄宿舍有 東京獸醫學校 獸醫科 蹄鐵科（東京市外駒澤町）

文部大臣認可 帝國自動車學校 自動車技術者養成本科一年百名募集 願書締切四月五日 運轉手短期養成科〇三月二日開始〇學則發呈〇東京市外駒澤町

巡査 內地及滿洲鮮地の巡査志願者は本會の巡査養成講義錄にて獨學せられよ 東京 日本警務學會

福 愈々來る 株式投資時代!! 『有望株式調查錄』（新刊） 投資參考資料等 ＝御報申呈＝ 黑野福太郎商店 東京市日本橋區兜町二四 電話茅場町(66) 966・967・2387・3464・3465

きれいる 淋巴腺結核 グリグリに苦悩の方よ 有名な和歌山のきれいる專門藥を知らずや 和歌山市三年坂 きれいる專門藥院

皮膚 泌尿器 性病 診療 驚海皮徵科 本町四丁目百十二番地 電話本局一四五九番

通信教授 バイオリン尺八 マンドリン及ハーモニカ等

京日案內

特別案內 痔疾・脫肛・專門 野崎肛門科醫院

淋疾徽毒・ぢ疾 京城明治町 塩井医院

貸家 讓店 恩給 ほねつぎ 電話 軍人 看護 御酒

華やかな飃風【127】

福田正夫作　野崎貞雄畫

乞食（四）

ユリヤは再びさめぐ＼と泣き入つた。

清彦は、ユリヤの情熱がこれほどまでにはげしくこれほどまでに眞劍であらうとは思はなかつた。彼女の情熱がいかに強くいかにはげしくとも、彼にはすでに妻のあることを話したなら諦めるであらうと思つて、清彦は英子のことを打ち明けたのであつた。

然し、結果は清彦の想像とは反對だつた。そして、ユリヤの戀が眞劍ではげしい戀であることを知ると共に、清彦はユリヤのその眞劍さ、そのはげしさに心を打たれずには居られなかつた。彼女の嘆き方は、眞實の戀に惱む者のみが示すことの出來る嘆き方であつた。そこには微塵の掛引も、些の浮氣もなかつた。それはたゞ彼女の戀が阻まれた悲しさをたゞ一途に悲しんでその身の不運を心からさめぐ＼と嘆いて居るに過ぎなかつた。それだけに、清彦は心の重荷を感じないでは居られなかつた。別に責任を感じる筋合ではないと思ひながらも、泣き入つて居るユリヤを見ると、彼の心は平然とはして居られなかつた。然し、だからと言つてどうすることも出來ない

……。清彦もユリヤの泣き入つて居る姿を見ながら、胸を締めつけられるやうな思ひに惱まされずには居られなかつた。

然し、そのうちにユリヤは突然顏をあげた。そして、赤く泣き腫らした眼に淚を一ぱい浮べながら思ひあまつた聲で言つた。

『ね。私、諦めないわ。いゝえ、諦められないのよ。いけない？』

『…………』

清彦は咄嗟の間に言ふべき言葉が見つからなかつた。そして、眼を二三度瞬いて躊躇して居る間にユリヤはもう次の言葉を續けて居た。

『でも私、あなたを苦しめたくはないの。ね、この氣持は解つて頂けるでせう？ あなたを苦しめたりあなたに御迷惑をかけたりしちや、私とてもたまらないんですもの……』

『でも、私、矢張りあなたのことを思ひ切ることだけは出來ないわ。ですから私、あなたの愛の幾分でもいいから私に惠んで頂きたいの？ いけない？』

『…………』

幾分でもいゝから愛をめぐんで頂きたい！――あゝ、それは何といふいぢらしい哀願であらう？清彦はその言葉を聞くと同時に暗然としてうつむかずには居られなかつた。

『愛のお餘りを惠んで頂くなんてまるで乞食みたいだわ。ほゝゝゝ』

ユリヤは一寸自嘲するやうに笑つた。が、直ぐに調子を變へて言つた。『でも、私、乞食だつていゝわ。惠んでさへ頂ければ……』

然し、その言葉が終らないうちに彼女は我とわが心根のいぢらしさに悲しくなつた爲か、急に再びまた顏を伏せてしまつた……。

乞食だつていゝわ。惠んでさへ頂ければ……！――それも、何といふ自分を卑下した言葉であらう！ 然しまた何といふ思ひあまつた、悲しい言葉であらう！ これほどまでに自分をいやしめてもなほ思ひ切れない戀！――その切ない戀をどうしてしりぞけることが出來やう！

清彦は再び泣き入つたユリヤの肩に、思はず手をかけて彼女の言葉を受け容れやうとした。が、その時彼の胸には英子の顏が浮かんで來た。靜江のまぼろしも浮かんで來た。殊に英子――その英子が、自分の愛の幾分をでも他の女に與へてゐると知つたなら、彼女はどんなに激しい怒りに燃えることであらう！――さう思ふと彼は一旦あげかけた手を再び下ろした。そして、危く卽きかけやうとする心を引止めやうとするもののやうに、しッかりと腕を組んで胸に押し當てたまゝ眼を伏せてしまつた。

暫く沈默が續いた。そしてユリヤのすゝり泣きの聲だけが耳についた。身も世もなく泣き入つて居たユリヤは、再び湧き上る淚をおさへて靜かに顏を上げると、さもうらめしさうに言つた。

『あなたは、隨分冷たい方ね』

『冷たい？』清彦は重い唇を開いた。そして彼は彼の胸の中に捲き起つてゐるこのはげしい嵐をどうにかしてユリヤに解らせるやうに言ひ表はしたいとあせつたが、然し結局簡單な言葉しか浮かんで來なかつた。『あなたにはさうとしか見えませんか？』

圍碁新局（七）

先番 小杉丁（四段）
長谷川章（四段）

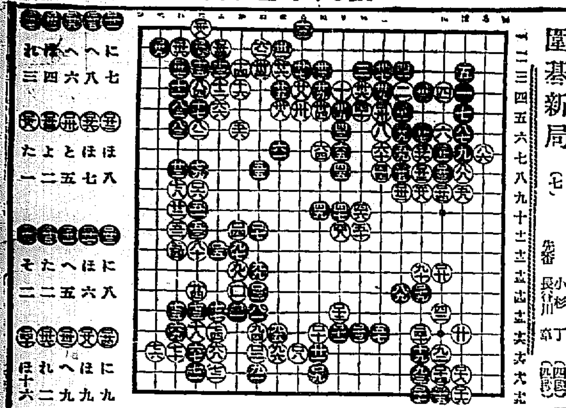

讀者らん

▲本紙二十日朝刊第七面マロー氏の試驗についての往說は誠に我が意を得たものである、時に小學校諸先生に點頭して戴きたい、實に及落の如きは問題でない、要は更なる意氣健全なる殿脊である。近來先生の苦心努力は感淚に價するものがある、然して無垢無邪な兒童には常に心を籠めた溫き鍾愛を必要とする、然して無垢無邪の生徒に對しては嚴き殿愛を持たなければならない、伸び行く者に幸あれ叫ふ者は雄々しく進まなければならぬ、自信を失ふは最大の禁物である、細心の注意も必要である、しかし發育盛りの少年達から伸び＼／とした氣持を奪つてはならぬ、希望目ざして荒浪を突き進む可憐の戰士眞卿の頭に

勇氣と祝福とを與へ給へは先生のお務である（敬賀生）▲何校によらず優良生、不良生はあるしかし電氣學校は特に目立つて不良生がおはいからだ我が半島のエンヂニヤ云々は片腹どころか兩腹痛い、龍山鐵道從業員養成所生徒も反省せよ極端な言語動作は言語道斷（へ女學生に鎭）▲岡崎町人さん鐵兵町から孝子洞直通の電車があるさかい心配ませんで助かります、鐵路の時代でおますや十分位早く出て終止しても御國の爲宜しうおます直通はずつと以前にもあつたが乘り手がない勞か一時ない樣に思つたかこの頃出てゐます（三坂ノ腰辨）▲外交員君に告ぐ君は時間に制限がない人間らしい二分四十秒ストップウォッチでも買ひ給へ我々臘辨は實に不便を感じてゐる官衙會社への出勤時間にストップに立つて殆んど命懸の有樣を御察し給へ（社會の第一線）▲ラッシュアワーに電車が混雜するのは孝子洞線のみでない、京城全線各大都市の總てがそうである、又反對の方向に走る電車がからである、とは孝子洞線の場合において當然である孝子洞線の電車が本線に合流することは本線の配車を不統一にし一層全市民の迷惑となるであらう、孝子洞線延長抗議し論は全市民の迷惑をかへりみないその邊の官僚の屁理窟であらう（外交員）▲下宿人第三清樣淸代および和服仕立賃のお高いのでお困りの樣ですが私の會は目醒たる婦人の集りで和服仕立、子供洋服、毛糸編物等極めてお安い賃金でお引受致します（取次本局四六九八）▲忠南の楠木生君へ藥草に關しては城大醫學部杉原藥物教室石戶谷先生又一般的の植物に關しては府外清凉里大學豫科植物學教授に御紹介あれ（一生）▲數年間月見草の種子を買求めますが一度も發芽致しません、ついては根ごと十株ばかり御分讓下さる御方はありませんか（平壤外府新里小川苑）▲獨ボインター白茶ブチ牝年齡三歲背一尺五寸位特長尾短し右譲渡にあひまします御知らせ下さるか御連れ下さいました方へは御禮を致します（旭町二の七三電本九〇一番杉野）▲アイリッシュセッター種（全身黃金色の長毛所有）牝六歲半三歲市尊大のもの安養より種つけのため京城に連れ來りしもの都市の騷音に驚き逃げ出し多分龍山方面に走りしことと思はれます御見當りの方（特に狩友諸君）どうぞ京城本局一〇五八番和田外科病院に御知らせを願ひます（和田）

今日の新刊

（總務局調査課）

（和文部）▲土乃香（二月號）小見山默心▲綠旗の下に（第七號）梅津良雄▲朝鮮信託金融（四二、四三號）尾崎關太郎▲月報（三八號）岡崎茂樹▲大邱殼物商組合月報（一〇一號）岡部駿策▲新興の朝鮮（一號）吉川文太郎▲經濟統計（六〇號）河端可登▲光への導き（十二）山下良右衞門▲無盡實話 尾崎關太郎▲梧木叢話 前田増太郎

出版界

●朝鮮社會事業（二月）『社會運帶責任と佛敎『消費統計に就て』『保護矯正の說』――阿部祥々、早田伊三、池北探――『丁抹の農事々情』『ハンペンブロ物語』共他（二十錢）朝鮮總督府內務局社會課內朝鮮社會事業協會發行●婦選（二月）『政府重に敦友會

『ゐる共産主義者に與ふ』（二月）加藤明寬、後藤文雄、今泉定介、石澤久五郎、シュン・オースミ、有山總國その他（十八錢）東京、代々木、山谷一〇八その社發行●朝鮮の無盡（二月）京城、永樂町二ノ二五その協會發行（非賣）

ROMAZI SEKAI（21 no Maki 2 Gô）

（Hyôsi no Dan）Matu-uraSirô.（T'siro wo kuerimimono）Himta-Orimura（Ondu no Kan—Kwakutyo）Saeki Sintaro....Sonota.

（十錢）東京、本郷追分町二四日本のローロ字社發行●消費世界（二月）『有田大山惣』共他言語道識語協會（二十錢）大阪、北、眞砂町一一その社發行●敎育時論（二月）『實踐化と教育協會の設立に就て』『ウ博士を語り且つ博士を問ふ』『農村子女閑業校の實際』『ウキネーカを施すべし』（十八錢）東京、麴町、三番町六三開發社發行●協同組合時代（二月）主張――販賣組合の全國的結成問題、全國消費組合協會を前にしての所感『丁抹協同組合と國民高等學校』『デパートボイコット論』『消費と自作店』その他（二十五錢）東京、麴町、元園町二の一〇生策組合新報社發行●開島龍井村地方を視察して（中村俊彦）京城、櫻井町二の九二大陸之日本人社發行●潮南吟社（二月）（二十錢）大田、榮町一の一四その社發行●朝鮮之水產（二月）『朝鮮沿海の漁業』水產試驗場『朝鮮水產業の大勢』松村殖產局長『鮮漁業組合總會報告』宇垣總督『海苔養殖に就て』吳宮浩その他（二十錢）京城、長谷川町一二朝鮮水產發行●今後の宗敎（田中治良氏著）東京、西多摩、多西村、大谷山莊建國運動社發行（十錢）●新（二月）短詩誌、京城黃金町五ノ七親發行所●西鮮東歐新報（中村昌堂氏著）若者は朝鮮に最も關係の深い人で短詩誌『雲』の同人として永く活躍現在では東京において『三昧』の中の中堅作家として盛名あり、一方元紛日本詩刊行會を組織さきに『原紛日本詩』を著し今亦この著がある、四六版三〇〇頁（定價一

提案の婦人公民權案に對する私共の態度』市川房枝『婦人に關する民法改正案』瑞穗市邦『米國に於ける感國的婦選運動』トリス、スティプンズ女史『藤田たき抄譯し市政研究座談會、敎育施設の卷』小泉郁子、金井利子、市川、金子暢井利聲、帆足みゆき、金田のぶ兩女史――其他（二十錢）東京、麴町、四の五、婦選獲得同盟發行●新人（創刊號）小說――伊東治、福井光治、長谷川一郞、岡野――綠川一司、岡野、伊康進――評論――長谷川一郞其他（二十錢）東京、戶塚、源兵衞一六六へ岩崎方）その社發行●金剛（二月）佛敎誌、京城、大和町三の二六曹洞宗別院內、朝鮮曹洞宗布敎師會發行●ィ二評論（二月）『議會政治特淨化の爲めに起るの書』『守護國家論』『經濟難關と民政黨內閣』『刑事補償法案に就て』『三大秘法は國宗の如上りあつた』『孩安界東西大關の將來』『山本桑太郎氏の横顏』等其他（五十錢）東京、京橋、銀座四の五の一、日本示二通信社發行●興論時代（二月）『產業五年計畫の概要』山本桑太郎『時の人宇垣一成とは』千山萬岳樓『紡績界の木期成就と將來』山崎千陽『藏相の人物』木村雄羽その他『大阪財界の花形群像』『人絹業の將來に就て』『不僅誤村井吉太郎を訴れ』『等その他（三十錢）東京小石川茗荷谷町六その社發行●拓務評論（二月）『拓務省朝鮮部田原智紀は語る』『朝鮮の動向』『米穀會社と松井社長論』『京仁兩取合併の裏面觀』その他（五十錢）小石、大門町四七その社發行●京城府民の朝鮮の新設『朝鮮之京城（二月）『南洋の衛生と保健』京城、旭町一ノ一九五希望社京城府隣里會發行●衆醒（二月）『南無は歸命なり』『栗田惠成『安心決定抄に就て』金田鑑寶『觀賛と子ーテル』久保泉花（十錢）京城、南山町三ノ三眞宗大谷派本願寺京城別院文書傳道部發行●朝鮮經濟雜誌（京城商工會議所月報）（五十錢）

活動寫眞

喜樂館

二十一日一日限り大映特別大映行 日活新作大本社長三月一三二大本新發 問題の大衆も見逃し給ふ勿れ

大日活 新興の時代劇傑作 新東京行進曲 長谷部良平主演 鈴木澄子主演

大正館

怪盜夜叉王 全八卷

だんご騷動記 六卷

中央館

直參八人組 全八卷

ニーナ ペトロヴナ 全八卷

浪花館

南國太平記 東亞倶樂部

ガソリン娘

志摩一晁一行

京龍館

京へ上つた退屈男 十卷

元祿組

朝日座

戀の獵人

五條家辨慶・辨天

演藝全部取り替へ

二月廿一日より 每夕午後六時開演

龍角散

登録商標

龍角散

痰咳の起因治療……… 咳は氣管內に停滯せる汚物を外部に排泄する作用であるがこれを瀉沒すると患部に刺戟を與へて肺臟に變症を起します。龍角散の必要なるゆゑんです。

喘息・氣管枝喘息……… 喘息の發作ほど苦しいものはありません。突然に胸が狹くなつて呼吸困難に陷ります。龍角散を用ふればこの發作を防ぎ完全に治療する事が出來ます。

百日咳の死亡率……… 百日ぜきは一歲以下の子供ですと約25%の死亡率です。病兒は早く龍角散を御用ひなさい。

特長 龍角散は高貴藥のみ配合でありますから、至極少量にても藥効著しく、香味爽やかで服みよければ、弱い胃腸ひの人、病人子供にてもよく、心地よき內に完全に治療の目的を達します。

◆龍角散適應症◆

痰咳症	たんにて常にゴホン＜と惱む病狀
喘息症	ぜんそくにてゼイゼイと息切れする病狀
咳不眠症	せき難りに出で夜中オチオチ眠れぬ病狀
流行感冒	流行感冒より起るたんせき病狀
肺病咳	肺病にて常に力なきせき出る病狀
血痰症	たん臭氣を帶び時々血の交る病狀
咽喉痰痛	音聲のかれ又は咽喉のいたむ病狀
小兒咳	百日ぜき又ははしかぜきの病狀

定價 四日分 三十錢 / 八日分 五十錢 / 十八日分 一圓 / 四十日分 二圓 / 六十五日分 三圓

東京市神田區豐島町 本舖 藥劑師 藤井得三郎 振替東京九一番 電話濱花一四〇九二〇五八番

▽全國各藥店にあり△

AG-5

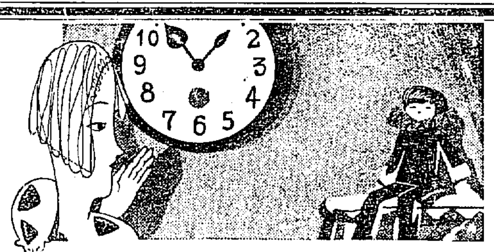

たんせき ぜんそく

深夜の咳 朝のほがらか

寒冷のために空氣が凍敗して、其惡氣のために咽喉を痛め、呼吸器病を引起すのです。痰咳病で一番コワイのは、肺炎、肋膜炎、肺結核等の病氣に變症することです。されば龍角散を服用して、最も迅速完全に痰咳を治療しなければなりません。

(許特賣專) 蟲下し新藥

よくきく安心な

マクニン錠

虫下子 マクニンゼリ

マクニン錠 マクニンゼリ

蛔虫はわく事に決つたものマクニンは良く効く中毒せぬ藥考へる事なし服むべし

M―26 大阪道修町二 株式會社藤澤友吉商店

新館落成 溫泉御旅館 淸楚閑靜

東萊溫泉場 東萊館 電話長二八番

●內湯設備完備

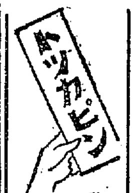

ボツカピン

式驗地獄の安全通行證

どんなにヒドイ齒痛でもいまなをるはぐすり

今治水

主効 ◇むし齒の痛 ◇齒の根の痛 ◇はぢしの痛 ◇のぼせの齒痛 ◇神經性の齒痛 ◇其他齒痛一切

本舖 大阪 東京 丹平商會 價 二十錢 三十錢 五十錢 各藥店にあり

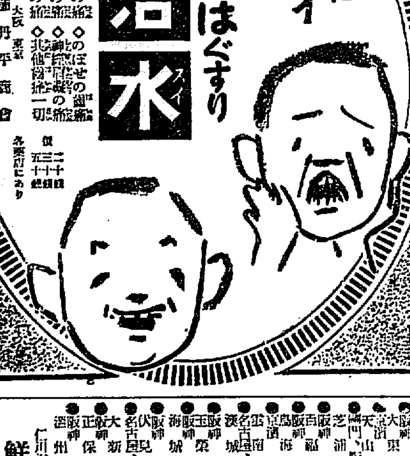

タバコのみの 齒磨スモカ

ブチ！と呼ぶ言葉には侮蔑がある 自分の齒には氣が付かないで

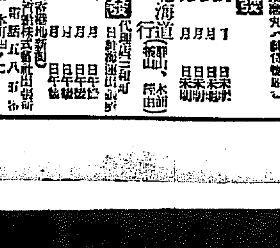

煙草化粧品 雜貨藥店 定價十五錢

406

船舶

定期出帆朝鮮郵船

博多航路

元山出帆

日本郵船出帆

朝鮮汽船出帆廣告

釜山出帆

木浦出帆

仁川出帆

嶋谷汽船仁川出帆

仁川出帆豫定

京濱、名古屋 大榮丸 / 大阪、東京 王海丸 / 阪神 正生丸 二月廿七日 / 阪神 長崎丸 / 阪神 平安丸 二月廿五日 / 阪神 開城丸 二月廿二日 / 阪神 赤城丸 二月廿八日 / 阪神 京江丸 二月廿八日 / 阪神 大東丸 二月廿二日 / 天津、山東 丸 二月廿八日 / 關門、阪神 芝浦丸 二月廿三日 / 阪神 百福丸 / 阪神 島海丸 / 京濱 南丸 二月廿二日 / 名古屋、京濱 名城丸 二月廿四日 / 阪神 王榮丸 二月廿四日 / 阪神 海城丸 二月廿五日 / 伏見丸 名古屋、濱水、京濱 二月廿五日 / 大新丸 / 阪神 正保丸 二月廿一日 / 阪神 酒州丸 二月廿四日

仁川海岸町二丁目三番地 鮮航同盟會 仁川支部 電話長八六七番